CALVINIST CONTACT

DUTCH-CANADIAN CHRISTIAN WEEKLY

"And now abideth faith, hope, charity, these three; but the greatest of these is charity." 1 Cor. 13 : 13

AUGUST 28th 1959 - No. 411 - 12 PAGES • P.O. BOX 312, ST. B. HAMILTON, ONT.

14th YEAR of PUBLICATION
Authorized as Second Class Mail, Post office Department, Ottawa Ontario.

Gaat U ook naar de vergadering?

door Rev. M. Vrieze

Sommige mensen gaan met gebogen hoofd door het christelijk leven. Ze gaan van vergadering tot vergadering steeds voort. Maar na iedere bijeenkomst buigt het hoofd wat dieper. De broederen ziende grijpen ze daar klaarblijkelijk geen moed. Op de laatste vergadering nog meenden ze, overigens weinig orgineel, te moeten opmerken dat de stand van zaken op ons christelijk erf hier in Canada zorgen baart.

Wat deze mensen vooral drukt is de slechte opkomst op de vergaderingen van onze christelijke verenigingen en organisaties. Aan die opkomst meten zij het enthousiasme en de liefde tot de beginselen van "onze mensen". En wie dat doet krijgt inderdaad meestal een niet al te vrolijk beeld.

We hebben nu ook in Canada weer onze aloude verenigingen en organisaties. Het begint weer een beetje te lijken op het oude vaderland. Natuurlijk, er is nog niet voor ieder doel een vereniging, maar de stemmen gaan links en rechts steeds luider op om ook dat "tekort" snel op te heffen. Alleen maar, zo weinig moeite het kost een nieuwe vereniging in het leven te roepen, zo veel inspanning kost het de mensen er warm voor te houden. Zodra een bestuur is gekozen en een reglement vastgesteld schijnt de aardigheid er af te zijn. Op de samenkomsten laten de leden verstek gaan. Het bestuur moet al meteen plannen beramen om de opkomst ingrijpend te verbeteren. En de kerkbulletins beginnen te wemelen van oproepen om toch trouwer te komen, vergezeld van de aloude mededeling dat bezoekers en nieuwe leden van harte welkom zijn.

Deze traagheid drukt velen onder ons aan wie de ontplooiing van het christelijk leven werkelijk ter harte gaat. Het is ook ontmoedigend telkens weer met hetzelfde kleine groepje te moeten vergaderen, en keer op keer in het verslag of in de notulen te moeten zetten dat de opkomst weer bedroevend gering was. En je gaat jezelf vaak afvragen of het feitelijk niet allemaal onbegonnen werk is.

* * *

Dr. Von Meyenfeldt heeft het in zijn boek over De Christelijke Levenswandel over "de remblokken aan de raderen van het evangelie". Het beeld is duidelijk. Er zijn er ook onder ons voor wie een actief ontplooiend christelijk leven maar gevaarlijk is. Dat kost geld en energie immers. Hij drukt het zo uit: "Het koninkrijk Gods moet vooral niet aan hun kwartjes en hun carrière komen! Hoe meer het buiten het leven zou komen te staan, hoe liever het hun is. Nieuwe initiatieven houden ze tegen. Dat geeft maar moeite. Frisse gedachten stoppen ze in de portefeuille. De pogingen om tot een hartelijk gemeenschapsleven te komen smoren ze in de kiem, want dat zou hen te veel uit hun tent lokken. Van evangelisatie moeten ze helemaal niets hebben, omdat dan hun geestelijke armoede al te onbarmhartig aan het licht zou komen. Het enige waarvoor ze wel warm lopen is de organisatie van een uitstekend geoutilleerde brandweer: want ze willen altijd op tijd aanwezig zijn als ergens brand uitbreekt om de Geest te blussen!"

De spuitgasten van zulk een door Von Meyenfeldt gesignaleerde ongeestelijke brandweer komen natuurlijk niet al te trouw op de vergaderingen in ons christelijk verenigingsgeheel. Maar zijn nu ook alle wegblijvers onder deze categorie onder te brengen? Bestaat het koninkrijk Gods werkelijk voor het grootste deel uit vergaderingen en beraadslagingen? Het is een vraag waarop een weloverwogen antwoord belangrijk mag heten, met name hier in Canada.

* * *

Het is niet goed mogelijk een overzicht te geven van de vele redenen waarom de mensen van de vergaderingen weg blijven. Zulke redenen variëren van het zo nodig naar "The Millionaire" of naar "Have gun Will travel" moeten kijken op hun t.v.-scherm, tot aan de reden van hem die hard blokt voor zijn boekhouddiploma omdat hij tenslotte wel een beetje "verder" wil komen in Canada, met de duizend andere redenen die daartussen liggen.

Er zijn er die eenvoudig niet van vergaderen houden. Ze hebben het land aan het ellenlange notulen aanhoren omdat alle zakelijkheid er aan ontbreekt. Waar trouwens wel iets voor te zeggen valt! Ze beweren voorts steevast, en in hoeveel gevallen zullen ze niet volkomen gelijk hebben, dat ze meer opsteken uit een fijn persoonlijk gesprek met iemand die terzake kundig is of uit het lezen van een goed boek, dan op een vergadering waar mensen elkander steeds maar zitten te herhalen of in de rede te vallen en waar de meesten niet eens de capaciteit hebben hun gedachten behoorlijk te formuleren. Er zijn er die wel het nut van vergaderen inzien, maar die er langzamerhand genoeg van hebben gekregen nu nooit eens een avond thuis te zijn en die ineens hebben besloten zich terug te trekken omdat anders hun gezinsleven, dat in Canada toch al zoveel pressie heeft te verduren, er helemaal aan gaat.

Er zijn teveel redenen om hier allemaal op te sommen. Maar ieder kan zelf de lijst wel aanvullen.

* * *

In een van de laatste nummers van het bekende A.R. blad "Nederlandse Gedachten" schrijft een der

(Vervolg op pag. 2)

Evenals in 1958 is ook dit jaar weer een aantal Nederlandse boerenzoons naar Canada gekomen om hier ongeveer een jaar op Canadese bedrijven te werken. Een groep van deze jongens bezocht onlangs Ontario Agricultural College te Guelph, waar deze foto gemaakt werd. Zie ook het verslag op pag. 2 van dit nummer.

Foto: Dept. of Public Relations, Ontario Agricultural College.

Atoomwapens in Canada

Verlies van zelfstandigheid?

OTTAWA - Toen eind Juli de overeenkomst tussen Canada en Amerika tot stand kwam voor samenwerking op het gebied van gebruik van atoom energie voor verdedigingsdoeleinden, werden daarmee de beide landen weer wat steviger aan elkaar verbonden. Sommigen roepen daarbij over een verlies van zelfstandigheid, terwijl anderen uitsluitend wensen te zien op de praktische kant van de zaak; eendracht maakt macht.

De nieuwe overeenkomst voorziet in de uitwisseling van atoomfeiten welke noodzakelijk zijn voor de ontwikkeling van defensieplannen. Voor Canada betekent dit het voordeel, dat het deel krijgt aan de ontwikkeling van de wetenschap op dit terrein.

Er zijn Canadezen die elke band met Amerika, en dus ook deze, menen te moeten betreuren. Zij staan op het standpunt, dat Canada beter een neutrale positie kan kiezen, alle overeenkomsten afwimpelen en zo eigen vrijheid onverminderd handhaven, zodat wij ook nooit enige militaire verplichting zouden hebben ten opzichte van onze zuiderburen.

Maar de regering en een groot deel van het volk denken er anders over. Zij nemen het praktische standpunt in, dat Canada zich nimmer afzijdig zal kunnen houden wanneer Noord Amerika zou worden aangevallen in een toekomstige oorlog. Ook de voormalige liberale regering huldigde dit standpunt en de nieuwe conservatieve regering is alleen maar verder die weg op gegaan.

In Ottawa wordt thans de verwachting gehoord, dat het nog slechts een kwestie van tijd is, voordat Amerikaanse troepen, gewapend met atoomwapenen ten noorden van de gemeenschappelijke grens gestationneerd zullen worden. Er zijn twee mogelijkheden, Amerikaanse raketbases op Canadese bodem of Amerikaanse eenheden, die vanaf Canadese bases opereren.

In elk geval krijgt Canada door deze nieuwe overeenkomst een kans, om ook zelf enigszins in het zadel te komen wat de verdediging met atoomwapens betreft. Wel blijft dit nog een zeer beperkte kans, want Canada zal (voorlopig) niet de beschikking krijgen over de atoomwapens zelf, althans daar wordt nog over gesproken.

De Canadese regering zelf heeft verklaard, dat het gelooft dat de beschikking over atoomwapens door zelfstandige staten zoveel mogelijk beperkt moet worden. Algemeen wordt dan ook aangenomen, dat het Canadese standpunt is, dat de atoomraketten bij de Amerikanen in eigendom en beheer dienen te blijven.

Inlichtingen zullen worden uitgewisseld over de mogelijkheden voor andere landen in het gebruik van atoomenergie, wat er bij eventuele "vijanden" gaande is, enz. Zo zal tenslotte de weg geëffend worden voor de dag, waarop aan Canada militair atoommateriaal overgedragen kan worden.

Prime Minister Diefenbaker heeft deze overeenkomst met instemming begroet en noemde het belangrijk niet alleen voor de training van het Canadese leger maar ook voor de ontwikkeling van onze defensieplannen. Canada's militaire staat zal erdoor opgevoerd worden en het Canadese leger krijgt een belangrijker aandeel in de verdediging van Noord-Amerika.

Terwijl in deze overeenkomst Canada toestemt in de beheerspositie van de Ver. Staten over de atoomwapenen, heeft Canada in Nato verband mede-verantwoordelijkheid op zich genomen voor een gezamenlijk gebruik van atoomverdediging, maar ook in dit verband is men in hoge mate van de U.S.A. afhankelijk.

McD.

Eén van de modernste straaljagers in de Canadese luchtmacht — zie bovenstaand artikel — is de F-86 Sabre Jet. Met deze straaljagers wordt regelmatig gedemonstreerd door de stuntvliegergroep The Golden Hawks, waarvan onlangs één in botsing kwam met een klein vliegtuig en verongelukte.

Voeten wassen

Hij nam een linnen doek, omgordde Zich er mede,
En daarna goot Hij water in de schaal.
Zijn handen, die zo rein, zo heilig waren,
Ze grepen naar een stoffige sandaal.
Blijmoedig ging Hij 't slavenwerk verrichten,
Hij waste alle voeten schoon en toen
Vertelde Hij met zachte stem Zijn vrienden,
Wat zij nu schuldig waren ook elkaar te doen.
Dit is het werk, waartoe ook onze liefde
Tot Jezus, altijd weer in staat moet zijn,
Maar ach, wie wil dat doen, voortdurend dienen?
Wie is toch, in zijn eigen ogen, klein?
Wij willen liever over and'ren heersen,
Wij bukken ons voor and'ren niet graag neer.
Wij vinden 't heerlijk om gediend te wórden,
Wij zijn zozeer gesteld op onze eer.
Ach Here, wil Gijzelf ons tot het dienen
Van onze naaste, maken willig en bereid.
Wij kunnen slechts elkanders voeten wassen,
Als Gij van onze hoogmoed ons bevrijdt.

M. C. v. BENTHEM - v. HEERDE

NAAR DE VERGADERING?

(Vervolg van pag. 1)

redacteuren over het lidmaatschap van de kiesverenigingen. Hij zit met een vraag. Zijn buurman is lid van de kiesvereniging, betaalt zijn contributie op tijd, stemt goed en betaalt ook zijn bijdrage voor het verkiezingsfonds. Maar op de vergaderingen komt hij niet. Zoals je bij een muziekvereniging werkende en kunstlievende leden hebt, zo is deze buurman kunstlievend lid van de kiesvereniging. Het beeld is duidelijk alweer. De vraag van de redacteur van Nederlandse Gedachten is nu: moet ik die buurman van mij nu gaan "activeren"? Moet hij nu ook naar de vergaderingen komen? Maar dan schiet hem te binnen dat hij onlangs in de krant las dat er in Frankrijk 300.000 voorzitters zijn! Een schatting van het aantal voorzitters in Nederland durft hij niet maken, maar dat er een soort "over-organisatie" bestaat is hem wel duidelijk. En hij stelt dat een overstelpende menigte van organisaties en vergaderingen nog geen bewijs is van geestelijke verdieping. Het zou wel eens zo kunnen zijn dat het vermeerderen van het aantal commissies en raden en verenigingen gelijke tred houden met geestelijke teruggang.

Hij komt dan met deze suggestie: "De vergaderingen hebben een eigen, maar **bescheiden functie.** Wij zullen er naar streven, ze een **waardevol karakter** te geven. Ook een gevarieerd karakter. Een **gezinsavond**, waar we graag de echtparen en de grote kinderen zien. Een **vraagavond**, waar iedereen over van alles en nog wat vragen kan stellen. Een cursusavond waar **systematisch en deskundig instructie** wordt gegeven aan speciale belangstellenden".

We zijn zo vrij in dit citaat uit Nederlandse Gedachten een paar woorden vet te laten drukken. Want we menen dat hier dingen gezegd worden die toepassing verdienen over de hele linie van ons vergaderingswerk hier in Canada. Juist in Canada. Tijd vrijmaken om aan de bouw van het gezin in onze immigrantensamenleving te besteden is nog niet alles, maar tijd roven van de gezinstijd kan fataal blijken. We zullen niet onnodig hen die van niet altijd bepaald waardevolle vergaderingen wegblijven terwille van hun gezin, met een soort schuldcomplex moeten belasten. Zeker van de zijde onzer verenigingen zal er naar moeten gestreefd om aantal, aard en karakter der vergaderingen zo te doen zijn dat het gezin geen schade wordt berokkend. Overigens blijft de vraag of er steeds werkelijk vergaderd wordt waar dat beslist noodzakelijk is. Voor velen is het vergaderen klaarblijkelijk een soort uitje dat gemakshalve wordt vereenzelvigd met principiële gehoorzaamheid. Dat men een uitje wil hebben valt niemand kwalijk te nemen, mar laat men een beetje voorzichtig worden met het gehoorzaamheidsmotief. Evangelisatiecommissies kunnen ook teveel vergaderen, waardoor het eigenlijke werk veelal blijft liggen, om slechts een voorbeeld te noemen. Dan suggereert men zichzelf wel, door een trouw vergaderingsbezoeker te zijn, dat men zich "geeft" in de arbeid, maar het is een "vroom" zelfbedrog. Hetzelfde geldt mutatis mutandis van alle mogelijke andere verenigingsarbeid.

* * *

We willen dit artikel besluiten met aandacht te vragen voor nog een andere suggestie uit Nederlandse Gedachten. Er wordt gewezen op de mogelijkheid om, geheel buiten het vergaderstelsel om, contact te houden niet slechts met de 10% die vergaderingen bezoeken, maar met alle leden door bijvoorbeeld prettige en suggestieve rondzendbrieven. Circulaires die zakelijk voorlichten. En de vraag wordt gesteld of misschien hier niet juist de voornaamste taak van de besturen moet komen te liggen, dat zij zich hierop richten. Voor heel veel verenigingsarbeid zal dit inderdaad mogelijk zijn en waarschijnlijk ook wenselijk. Zeker, dit vraagt veel van bestuursleden. Dit breekt heilige huisjes in veler gedachten misschien af. Vooral zal blijken dat, want een mens kan door veel praten op een vergadering vaak weinig zeggen en daardoor eigen ondeskundigheid maskeren, we een gebrek hebben onder ons aan goedgeschoold en goedgetraind kader dat met kennis van zaken en van beginselen leiding weet te geven. Dat kan bij hen die niet zichzelf zoeken maar het rijk Gods overigens alleen maar goede resultaten afwerpen. En het is allerminst zeker dat het christelijk actief zijn op deze wijze niet beter wordt gediend dan door veel vergaderen.

Koningin Wilhelmina, die een halve eeuw over ons oude Vaderland regeerde, en die nog kortgeleden van zich liet spreken door de publicatie van een opzienbarend boek, getiteld "Eenzaam, maar niet alleen" hoopt op 31 Augustus haar 79ste verjaardag te vieren. Wij wensen vanuit de verte Gods zegen toe.

Gaat U naar Holland?
Reis per Holland-Amerika Lijn
Famous for Service
J. VANDER VLIET
304 Dundas St. W. - Telef. 4641
TRENTON, ONT.

For the Farmers

"Tijdens gesprekken met Nederlandse Farmers in West Ontario", zo schrijft ons Mr. Mackenzie, Regional Setlement Supervisor van het Department of Citizenship and Immigration te Halifax "werden mij veel vragen gesteld over vestiging in de Atlantische streken. Bij die gelegenheid werd mij aanbevolen, enkele artikeltjes hierover voor Uw blad te schrijven, welke ik hierbij beleefd voor plaatsing aanbied". (Vrije vertaling van een brief). Het eerste van deze artikeltjes plaatsen we hierbij. Red. CC.

Meer dan 200 Nederlandse boeren hebben zich gedurende de laatste jaren in Nova Scotia gevestigd.

De lezers zullen waarschijnlijk geinteresseerd zijn te vernemen, hoe deze settlers het maken.

Volgens een vertegenwoordiger van het Departement van Immigration and Citizenship zijn practisch alle families goed gevestigd. Ze maken zeer goede vorderingen en allen beweren, dat ze blij zijn zich in Nova Scotia te hebben gevestigd.

De meeste families hebben melkvee-bedrijven gekocht, hoewel sommigen zich gevestigd hebben op vrij grote kippen bedrijven, terwijl er ook enkelen zijn, welke zich op de groente teelt hebben toegelegd, waarvan de producten worden verkocht in de omliggende plaatsen.

De meeste Nederlandse settlers streven naar een minimum van 20 melkkoeien met voldoende jongvee om dit aantal op peil te houden. De schuren van de bedrijven, (welke werden bezocht,) hadden ruimte voor 20 tot 50 stuks vee.

De meeste bedrijven zijn gelegen aan geplaveide wegen, terwijl degenen welke aan een grintweg liggen niet ver van een geplaveide weg verwijderd zijn.

De huizen van de Nederlandse settlers zijn volgens de vertegenwoordiger goed gebouwd. Ze zijn meestal opgetrokken van hout en worden verwarmd door houtkachels in de kelder. Enkelen hebben olieverwarming. Hout wordt natuurlijk als de goedkoopste brandstof beschouwd, aangezien bijna alle bedrijven naast het gecultiveerde land een bos hebben, waar gedurende de wintermaanden het brandhout uit gehakt kan worden.

De boerderijen zijn gemiddeld 150 tot 250 acres groot, waarvan 50 tot 100 acres gecultiveerd land en het overige gedeelte in bos, wat in sommige gevallen een goede bron van neveninkomsten kan vormen door het hakken van hout voor brandstof, zaaghout of voor de papierfabrieken.

Sommige Nederlandse settlers hebben reeds meer land in cultuur door een gedeelte van het bos te hakken en de boomstronken door middel van en rupstractor te laten verwijderen.

De Provinciale regering verstrekt subsidie voor het in cultuur brengen van land, wat geschikt is voor landbouwkundige doeleinden, door een gedeelte van de kosten voor het huren van een rupstractor te betalen.

Nederlandse Boerenzoons in Canada

Evenals in 1958 is ook dit jaar weer een aantal Nederlandse boerenzoons naar Canada getrokken, teneinde hier ongeveer een jaar op Canadese bedrijven te werken.

Zij hebben dit in de eerste plaats gedaan om zich persoonlijk op de hoogte te stellen van de mogelijkheden, welke dit land te bieden heeft voor Nederlandse boeren. De ervaring, die ze hier opdoen, zullen ze voor zichzelf trachten te gebruiken. Ze zijn echter bovendien van plan na terugkeer in Nederland hun kennis door middel van lezingen enz. te verspreiden in de organisaties, waarvan ze lid zijn.

Het spreekt vanzelf, dat ze al spoedig ontdekten, dat de toestanden in Canada aanmerkelijk verschilden van die in Nederland. De landbouwbedrijven zijn hier groter, de bedrijfsvoering in het algemeen minder intensief, terwijl alles er vaak niet zo verzorgd uitziet als "thuis".

Ze hebben echter ook ontdekt, dat de eisen, welke er aan de boer worden gesteld als bedrijfsleider steeds groter worden. De landbouwtechniek ontwikkelt zich hier zeer snel, op bepaalde gebieden misschien wel sneller dan in Nederland. Een zeer goed voorbeeld hiervan is de pluimveehouderij. Door het gebruik van beter fokmateriaal en beter voer, is men in staat de kostprijs van eieren en van mestkippen steeds te verlagen. Mede hierdoor zijn de eierprijzen per dozijn sinds 1951 gemiddeld met 1.6 dollarcent per jaar verminderd.

Wat de mogelijkheden betreft om een eigen bedrijf te beginnen zijn deze jonge boeren reeds tot de conclusie gekomen, dat men in Canada, evenals in Nederland, over enig kapitaal moet beschikken, teneinde een bedrijf renderend te maken. Het ontbreken van voldoende kapitaal is vaak het struikelblok voor boeren, die pas begonnen zijn met de exploitatie van een eigen bedrijf. De praktijk bewijst echter, dat veel Nederlandse boeren deze hindernis hebben overwonnen en dat ze hier iets bereikt hebben, wat in Nederland niet mogelijk was.

In Juli werd er een excursie georganiseerd naar de Ontario Agricultural College te Guelph, Ontario. Daar de afstanden te groot zijn, kon slechts een deel van de jonge boeren hier aan mee doen. Er werd getracht hun in korte tijd een indruk te geven van deze Landbouw Hogeschool met zijn vele instituten. Ze kwamen tot de conclusie, dat men hier bewust tracht om de band tussen het onderwijs en het onderzoek met de praktijk zo nauw mogelijk te maken. Duizenden boeren en boerinnen bezoeken deze instelling ieder jaar, waar ze door deskundigen worden rondgeleid en waar men zijn problemen met specialisten kan bespreken. Na de oorlog heeft men ook hier zeer veel geld geinvesteerd voor de uitbreiding van het landbouwonderzoek.

Tijdens deze excursie bleek het, dat niemand van de aanwezige jonge boeren spijt had van zijn beslissing om voor enige tijd naar Canada te gaan en dat ze deze toch als een zeer leerzame ervaring beschouwden.

Zoekt U een huis?
Zie
JAN STRUIK
Vertegenwoordiger van
KEN WILES - TORONTO
CH 6-3998

KOOK
BETER
MET
ELECTRICITEIT

Met een modern electrisch fornuis is het koken een waar plezier. Automatische tijd- en temperatuur regelaars stellen U in staat de meest bewerkelijke maaltijden perfect te bereiden. Electrisch koken gaat ook vlug.
Een beter leven met electriciteit
ONTARIO HYDRO
De veilige, schone, moderne manier

CAVLINIST-CONTACT
DUTCH-CANADIAN CHRISTIAN WEEKLY
P.O. Box 312, Station B, Hamilton, Ont.
Phone LI 5-4636
Calvinist-Contact is published Friday every week.
Closing date: Saturday before date of issue.
Subscription price: $ 4.00 per year.
Published by Guardian Publishing Co. Ltd., Hamilton, Ont., on behalf of the Calvinist-Contact Publishing Association.

Executive Committee: Rev. Jac. Geuzebroek (President), Rev. A. H. Venema (Secretary), Rev. J. Van Harmelen, H. Tiesma and D. Farenhorst.
In charge of editorial matters: A. Otten.
Associate Editors: Rev. A. De Jager, Rev. J. Gritter, Rev. F. Guillaume, Rev. K. Hart, Dave Valstar, Rev. H. Van Andel, Rev. T. C. Van Kooten.
Department Editors: Rev. J. Eh ers, Mrs. T. Van Ameyde, Rita Van Westenbrugge, Mrs. A. Wagenaar.
Contributors: A. Bisschop, C. Bijlenga, Rev. J. De Jong, Rev. H. De Moor, Rev. J. Hanenburg, Rev. A. B. C. Hofland, W. C. Homburg, Rev. N. B. Knoppers, Rev. Dr. R. Kooistra, Rev. H. W. Kroeze, Rev. J. Kuntz, Miss H. C. Kruizinga, Rev. J. Overduin, Rev. A. Persenaire, Dr. L. Praamsma, Wm. R. Rang, Dr. J. Roukema, M.D., Rev. A. W. Schaafsma, Rev. D. J. Scholten, Rev. Dr. P. Schrotenboer, Rev. Dr. G. J. Spijkman, J. W. F. Uitvlugt, Rev. A. J. J. VandenPol, Rev. F. L. VandenBom (Australia), J. VanderVliet, Rev. H. A. Venema, Mr. L. Verbeek, Mr. A. Verdun, P.Eng., Rev. J. Vriend, Rev. M. Vrieze, and others.

Nato in de Waagschaal

door Dave Valstar

Het bericht betreffende het bezoek van Krushchev aan de Verenigde Staten is door velen in de wereld met blijdschap ontvangen. Na de verontrustende ontwikkeling in Geneve, alwaar de Sovjet-Unie inzake de kwestie Berlijn geen enkele concessie wilde doen, acht men het een bemoedigend teken dat de weg tot overleg nog niet geheel afgesloten blijkt te zijn.

Hierbij verliest men echter gemakkelijk uit het oog, dat de Russen ook in deze een diplomatieke overwinning hebben behaald. De Verenigde Staten gevoelden immers aanvankelijk niets voor een ontmoeting tussen Eisenhower en Krushchev met uitsluiting van de andere grote mogendheden. Op de mogelijkheid van zulk een conferentie werd reeds in 1958 door Krushchev gezinspeeld.

Wijlen Foster Dulles ging evenwel destijds van het standpunt uit dat overleg geen enkel nut kan opleveren, zolang Moskou door zijn daden er blijk van geeft de tegenstellingen te willen handhaven. Bovendien was Dulles sterk gekant tegen een diplomatie die bij de Europese bondgenoten de indruk zou kunnen wekken dat in Washington en Moskou over het lot van de wereld wordt beschikt. Zulk een politiek zou immers de eenheid tussen de vrije landen kunnen verbreken.

Het heeft er daarom alle schijn van dat de Sovjet-Unie de moeilijkheden betreffende West-Berlijn mede op de spits heeft gedreven om de Verenigde Staten in een hoek te drijven en haar te dwingen tot een bilaterale overeenkomst. Klaarblijkelijk begeert het Kremlin de wereld in twee invloedssferen te verdelen.

Vanuit dit gezichtspunt bezien begrijpt men ook waarom de Russen de conferentie van de ministers van buitenlandse zaken in Geneve zonder ophouden hebben tegengewerkt. Zij wensten immers geen summit-conference, waaraan ook de Europese mogendheden zouden deelnemen, doch een topmeeting tussen de twee leidende mogendheden.

De Verenigde Staten zagen zich hierdoor op een dood spoor geplaatst, omdat zij eerder de summit-conference afhankelijk hadden gesteld van de uitkomst der beraadslagingen in Geneve.

* * *

Washington stond dus voor de keuze het inzake Berlijn op een crisis te laten aanlopen of gehoor te geven aan het verzoek om een ontmoeting tussen Krushchev en Eisenhower. De Sowjet-Unie kon uiteraard niet met zekerheid zeggen welke richting Amerika zou inslaan. Zij blijkt zich echter niet vergist te hebben in haar berekening, dat de Amerikanen, ondanks hun verklaring in West-Berlijn geen duimbreed te zullen wijken, in de praktijk toch zeer verlangend zijn naar een compromis. President Eisenhower heeft immers reeds een concessie gedaan door Krushchev voor een bezoek uit te nodigen.

Het gevaar bestaat dus dat Moskou in deze ontwikkeling een bewijs van zwakheid zal zien en daardoor steeds overmoediger zal worden.

Overigens zijn vooraanstaande politici van mening dat de ontmoeting tussen Krushchev en Eisenhower nog wel iets goeds kan opleveren. Men behoeft niet te vrezen dat de Verenigde Staten nu wel over de gehele linie zullen capituleren. Na al de aan West-Duitsland gedane verzekeringen is dit politiek gezien welhaast een onmogeljkheid.

De bekende Amerikaanse commentator Walter Lippmann is echter wel van mening dat het Westen, om met de Russen over West-Berlijn tot een nieuwe overeenkomst te kunnen komen, een hogere prijs zal moeten betalen dan waartoe Rijkskanselier Adenauer thans bereid is. Volgens hem moet men er rekening mee houden dat in een stad als Berlijn de Sovjet-Unie ten allen tijde het strategisch initiatief in handen heeft.

Daarom gelooft Lippmann dat Eisenhower er wijs aan gedaan heeft de vele aan het bezoek van Krushchev verbonden moeilijkheden te trotseren om alsnog inzake West-Berlijn met Moskou to een vergelijk te komen.

* * *

President Eisenhower doet intussen zijn best om bij de Europese bondgenoten de indruk weg te nemen dat de Verenigde Staten bezig zijn op eigen gelegenheid over oorlog of vrede te beschikken. Daarmede tracht hij de eventuele gevolgen van de Russische diplomatieke overwinning zoveel mogelijk te voorkomen.

Uit de reactie van Frankrijk is echter reeds gebleken dat dit geen eenvoudige opgave is. De Fransen hebben namelijk dit tijdstip uitgekozen om zich op zeer duidelijke wijze te laten gelden. "Wij hebben er genoeg van ons opzij te laten schuiven," zo zei Parijs.

Deze verklaring komt ongetwijfeld uit de koker van Generaal De Gaulle, die, gezien zijn plannen voor de productie van de atoom-bom, vastbesloten blijkt te zijn Frankrijk's aanzien in de wereldpolitiek te verhogen. Daarom nemen deskundigen aan dat Eisenhower's besprekingen met De Gaulle zowel als met Adenauer zeer stroef zullen verlopen. De enige voorstander van een top-conferentie tussen Amerika en Rusland is de Prime-Minister van Groot-Brittannië, Macmillan.

Uit dit alles blijkt wel dat de wereld een critische periode tegemoet gaat. In de komende maanden zal namelijk niet alleen worden beslist over het lot van West-Berlijn. Daarnaast zal een antwoord moeten worden gegeven op de vraag in hoeverre de Europese mogendheden aan de Verenigde Staten de leiding in de wereldpolitiek durven en willen toevertrouwen.

De Sovjet-Unie verwacht dat de NATO met grote moeilijkheden te kampen zal krijgen en staat daarom al gereed om de winstpunten van haar diplomatieke overwinning te incasseren.

Vooral hierom zullen wij president Eisenhower in onze gebeden moeten gedenken, opdat hij gesterkt moge worden in zijn moeilijke taak tussen de vrije landen een hechte samenwerking te bestendigen en de wereld-politiek te leiden langs de banen van recht en gerechtigheid.

Dave Valstar.

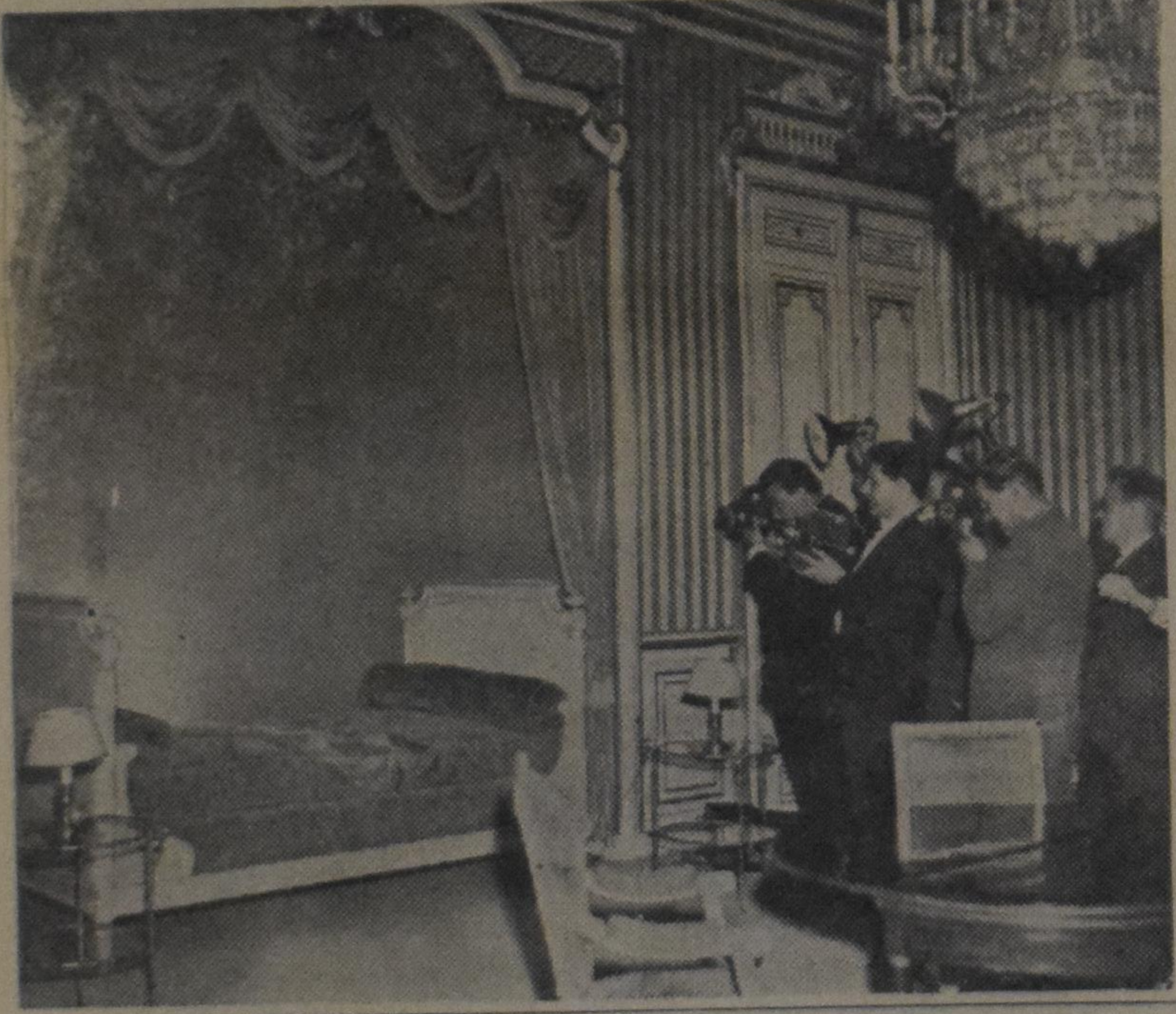

METERS FILM ... zijn op het Parijse Quay d'Orsay (ministerie van buitenlandse zaken) opgeschoten aan het koningsblauwe bed, waarin president Eisenhower de nacht zal doorbrengen tijdens zijn aanstaande bezoek aan de Franse hoofdstad.

NEDERLANDERS IN STAATSDIENST

IMMIGRATIELANDEN

Teneinde te vermijden, dat Nederlanders en Nederlandse onderdanen die geen Nederlanders zijn door burgerlijke staatsdienst in landen, waarheen op grote schaal geëmigreerd wordt de Nederlandse nationaliteit verliezen, aleer zij een andere nationaliteit hebben verkregen, is thans een Koninklijk Besluit verschenen.

Aan Nederlanders en Nederlandse onderdanen-niet-Nederlanders, die uitsluitend de Nederlandse nationaliteit bezitten en die zich begeven of na 9 Mei 1940 hebben begeven in burgerlijke staatsdienst van Argentinië, Australië, Canada, Nieuw-Zeeland, de federatie Rhodesia en Nyassa land, de Verenigde Staten van Amerika, de Verenigde Staten van Brazilië of de Unie van Zuid-Amerika, wordt hiertoe tot weder intrekkens verlof verleend.

Voor zover de dienst reeds is aangevangen wordt het verlof geacht te zijn verleend met ingang van de dag van indiensttreding.

Voorbehouden wordt om te bepalen dat met ingang van een nader vast te stellen datum het verlof niet meer zal gelden voor bepaalde met name te noemen personen of bepaalde groepen van personen.

Een en ander is niet van toepassing op dienst bij diplomatieke of consulaire vertegenwoordigingen in het Koninkrijk.

DE CANADESE EXPORT

In het tweede kwartaal van 1959 (April—Juni) bereikte de Canadese export een recordhoogte. Zoals gewoonlijk was onze beste afnemer de Verenigde Staten die Canadese goederen ter waarde van 830 millioen dollar kocht, oftewel ongeveer twee derde van onze gehele export. Groot-Brittannië volgde als tweede met ongeveer 200 millioen, en daarna Japan en West Duitsland met ongeveer 34 millioen ieder. Krantenpapier was Canada's meest gezochte exportproduct — er werd in drie maanden tijds ter waarde van niet minder dan 194 millioen dollar verkocht, een ongelooflijk bedrag. Daarop volgde graan (ongeveer 128 millioen dollar), uraniumerts en concentraten (over de 76 millioen), nikkel, aluminium en aluminiumproducten. Ongelukkigerwijze ging ons handelsdeficit — wat import méér is dan export — ook omhoog, tot nu toe in 1959 een 400 millioen. De "boom" die we nu net meemaken doet Canada niet alleen meer exporteren, mar ook meer in het buitenland kopen dan ooit tevoren.

UIT AUSTRALIE

Wet is wet

Charley Peters, een in Queensland wonende boer, schoot een kogel door een slangenbeet aan zijn been en redde daardoor zijn leven. Hij kreeg een boete van £A.1 omdat hij op Zondag een vuurwapen had gebruikt.

Welkom
ann boord van het
S.S. ATLANTIC

voor een vrolijke
KERSTVAART
onder persoonlijke
leiding van
Natalie Bergstraesser

AFVAART 24 NOV. of 12 DEC.

- om Sinterklaas en Kerstmis te vieren onder familie en kennissen.
- 7 daagse overtocht van New York rechtstreeks naar Amsterdam.
- Maakt gebruik van goedkope retours; terugvaart 13 Januari Geen Amerikaanse visa vereist.
- Elke hut voorzien van toilet en douche. Europeese keuken.

RETOURBILJETTEN VANAF $377.50

Geregelde afvaarten:
9 Sept., 28 Sept., 17 Oct., 5 Nov.

RAADPLEEG UW REISBUREAU OF TELEFONEER
AMERICAN BANNER LINES
181 Bay St., Toronto - EM. 3-4306

(Uitknippen en opzenden aan bovenstaand adres)

Stuur mij alstublieft vrijblijvend Uw brochure over het S.S. ATLANTIC.

NAAM: ....

ADRES: ....

Mijn reisbureau is: ....

C.C.

BOEKT UW PASSAGE
ook voor S.S. ATLANTIC van AMERICAN BANNER LINES en de K.L.M. bij
KOOPS TRAVEL SERVICE
HET GROOTSTE NEDERLANDSE REISBUREAU IN CANADA
Postbox 176 - Shopping Centre - BURLINGTON, ONT.
Tel.: NE 4-1818 (dag en nacht). Donderd. en Vrijdag open tot 9 u.

PROF. VAN RIESSEN

spreekt in

TORONTO

Donderdag
17 September

in de Second Chr. Ref. Church, 110 Albion Rd., Weston.

Zie volgende week nadere mededelingen. Houdt deze avond vrij om deze eminente spreker te horen!

U weet toch dat het BESTE en GEMAKKELIJKSTE adres voor het BESPREKEN VAN UW REIS is:
Donway Travel Agency Ltd?
DON MILLS' SHOPPING CENTRE - DON MILLS (TORONTO)
Want: WIJ KOMEN BIJ U THUIS!
Adriaan Limbertie
Tel. HI 4-8467 - huis HI 4-8280
Agent van H.A.L., K.L.M., Oranjelijn en alle andere lucht- en scheepvaartmaatschappijen.

ALS MEN SPREEKT OVER
Boeken
SPREEKT MEN OVER
Kuntz & Vanderiet Books
(Combinatie van Kuntz & Kooi Press en Vanderiet's Bookstore)
215 MAIN ST. N., WESTON, ONT. (tel. CH 1-3308)
151 MOHAWK RD. E., HAMILTON, ONT. (tel. FU 5-7707)
Bezoek ons op één dezer adressen of zend Uw order naar
P.O. Box 241, Weston, Ont.

Commonwealth Citizenship

There are still some people in Canada who, mostly because of ignorance but sometimes also because of prejudice, resent having to swear allegiance to the Sovereign and becoming "British subjects" at the time when they acqure Canadian citizenship. Patriotism not only toward Canada, but also toward the great Commonwealth of Nations to which we belong, is not something that can be enforced. It can be taught, however, by appeals to both sentiment and reason. For, surely, to belong to a political organism in which live close to one fourth of the world's population must bring benefits to the individual, even if he or she does not feel much inner affinity toward it.

We were reminded of the advantages of Commonwealth citizenship through being British subjects when the appointment was announced of Mr. Robin Ross to the post of registrar of the University of Toronto. Mr. Ross was born in Scotland and studied at St. Andrew's University there, and later at Oxford University. When the war came, he joined the British Army, but was almost immediately attached to the Indian Civil Service. Although still very young, he filled many responsible posts in India. He then went back to the British Commonwealth Relations Office and in its services became first secretary in the Ottawa office of the United Kingdom High Commissioner in Canada. Finally, Mr. Ross resigned from the British Civil Service, made his home in Canada and has now been given one of the most responsible posts in the administration of Canada's biggest university.

This is by no means a unique case. Australia's new High Commissioner to Canada, Major General Sir Walter Hawthorn, has served five different governments in the Commonwealth: the Australian, the British, the old imperial Indian, and the Pakistani. To top it all, he has served in Karachi, Pakistan, first as Deputy Chief of Staff of the Pakistani Army and then as Australian High Commissioner to that same country.

Speaking about his life in so many parts of the Commonwealth, General Hawthorn told a reporter of a Canadian magazine: "Although I have worked for many different countries, I have never felt any conflict of loyalties in my mind. That surely proves that the Commonwealth association has a real meaning to it."

It is true that our Commonwealth citizenship gives exceptional opportunities mainly to those of exceptional ability. But if there were no such thing as being a British subject and each member of the Commonwealth was a foreign country to all others, no amount of ability could overcome the galling difficulties of getting permission to enter, permission to reside, and — most difficult of all — permission to work. How much better is it to know that one is at least welcome in so great a part of the world. (CS)

Immigrantenhulp of Politiek foefje?

Door Leon Kossar.

(NCP) Niet te lang geleden werd ons toegefluisterd dat de onlangs geopende Staatsburgerschapsdivisie in Toronto eigenlijk niets anders was dan een verkiezingsfoefje.

Ja zelfs ging men verder met te zeggen dat het kantoor niet eens bestond.

Een bezoek aan Queens Park overtuigde mij dat het nieuwe bureau voor hulp aan immigranten op de goede voet begon en door de regeringsdepartementen gunstig werd ontvangen alsmede door agenten en vrijwillige groepen die reeds actief in deze richting werkzaam waren.

Het moet niet worden verward met de filialen van het Staatsburgerschap van de Federale regering van Staatsburgerschap en Immigratie die wel bekend staan in vele delen van Ontario.

De functie van de provinciale divisie is op het ogenblik die van informatieve, raadgevende en publieke aard, terwijl een toekomstprogramma de plaats van andere diensten zal innemen.

•

"Doch een van onze hoofddoeleinden is om het volk van Ontario aan te moedigen de vriendschapshand uit te steken naar de Canadezen-bij-keuze", zei de provinciale secretaris Mackinnon Phillips, die voornamelijk voor de oprichting van dit kantoor heeft gezorgd.

De Staatsburgerschap Divisie heeft sinds haar bestaan aan het begin van deze zomer verschillende projecten uitgevoerd en onderzoekt momenteel de mogelijkheid voor een serie brochures en boekjes.

Het waarnemend Divisiehoofd, Russ Colombo, organiseerde tentoonstellingen over immigratie en Ontario in Owen Sound, in Toronto op het Italiaanse Lentefeest en bereidt een tentoonstelling voor op de CNE.

Een pamflet omtrent Ontario's immigratie werd gepubliceerd en series publicaties over immigrantenhulp worden ontworpen.

Dr. Phillips hoopt dat het bestaande kantoor na 1 September zal worden verplaatst naar grotere locatie en dat de werkende staf van drie zal worden uitgebreid.

Hij zei dat het nieuwe bureau met de Federale Staatsburgerschapskantoren heeft samengewerkt, ook aantonend de provinciale hulp aan nieuwaangekomenen.

Het verwerkt thans elke week ongeveer 100 aanvragen en brieven. Ofschoon haar nieuwe dienst door de pers en de weekbladen in vreemde talen bekend werden gemaakt verwacht het nieuwe uitbreiding tengevolge van het toenemende aantal aanvragen.

Dr. Phillips zei dat andere divisiekantoren in Ontario zullen worden geopend nadat het Hoofdkantoor zich volledig heeft geïnstalleerd. Deze zullen regionale kantoren zijn in bepaalde districten zoals Ottawa, Kingston, Zuidelijk Ontario en de Lakehead.

Als basis stelt de nieuwe divisie voorop om de immigrant in Ontario te verwelkomen en om inlichtingen te verstrekken omtrent de regeringsdiensten beschikbaar voor immigranten.

AAN DE "LUNCH-COUNTER"
Mrs. Giaccaglia te Memphis stond wel even vreemd te kijken toen haar man onverwacht met 8 "gasten" voor lunch aankwam, maar moeilijkheden zijn er nu eenmaal om overwonnen te worden.

Het streven naar eeuwige jeugd

Het streven naar eeuwige jeugd, hoe heeft dit de mensheid door de eeuwen heen bezig gehouden!

Een levenselixer — een wonderwater — hoe dikwijls en hoe naarstig is daarnaar gezocht!

In Keulen, de oude, eerbiedwaardige domstad aan de Rijn in Duitsland, werd van oudsher een „Aqua mirabilis" of volgens de franse benaming „Eau admirable de Cologne" gemaakt.

Hoe zich, eveneens in Keulen, "4711" Echte Eau de Cologne ontwikkelde, is interessant en wetenswaardig.

De Bruiloft van de jonge, elegante bankier Mülhens in het jaar 1792 trok de aandacht van de gehele bevolking van Keulen. Onder de vele geschenken, die het gelukkige paar ontving, bezat een eenvoudig stukje beschreven papier stellig de hoogste waarde — de gave van een Karthuizer Monnik. Het was een recept! Echter geen gewoon recept, maar de geheime formule voor de vervaardiging van Echte Eau de Cologne.

Voor een vooruitziend zakenman als Mülhens was het weldra duidelijk, dat hem op dit terrein grotere mogelijkheden geboden werden dan in de bankierszaak van zijn vader. Een kort besluit nemend, begon hij in eigen huis met de vervaardiging van Eau de Cologne en legde daarmede de grondslag voor een wereldomvattende onderneming.

Toen de soldaten van Napoleon in Keulen werden ingekwartierd, werd verordend, alle huizen van de stad doorlopend te nummeren. Zo kreeg het huis van de Familie Mülhens in de Glockengasse te Keulen, waar reeds in die tijd ECHTE EAU DE COLOGNE werd vervaardigd, het nummer

VIERDUIZENDZEVENHONDERDELF.

Hierdoor ontstond bij toeval uit een eenvoudig huisnummer het wereldberoemde merk

Dit gelukaanbrengende getal werd tot het grote internationale merk, onder hetwelk de "4711" ECHTE EAU DE COLOGNE en alle andere uitgelezen "4711" geurencreaties en schoonheidsmiddelen, die aan de kwaliteit, de zuiverheid en de werking van "4711" ECHTE EAU DE COLOGNE gelijkwaardig zijn, wereldroem verkreeg.

(Adv.)

44 YEARS TO COMPLETE NAME QUILT

Mrs. Luella Des Rosiers, of Ringwood, Ont., has finished a job she started 44 years ago. It is a giant quilt she began making in 1915 when her husband was heading overseas with the 123rd Royal Grenadiers. The quilt bears the names of all 1,500 men in the battalion at the time.

Uw Commercial Life agent is:
FONS HOONHOUT INSURANCE
Voor al Uw verzekeringen schrijf P.O. Box 44, Don Mills, Toronto, Ont of bel op: HI 7-0937.
"SERVING YOU ANYWHERE"

• VADER
• MOEDER
• EN AL DE KINDEREN
IN EÉÉN FAMILIEPOLIS
Ja, dat kan bij de COMMERCIAL LIFE
VOOR VADER: een Levensverzekering van $ 5,000.00
VOOR MOEDER: een Levensverzekering van $ 1,000.00
VOOR DE KINDEREN: tot 21 jaar een tijdelijke verzekering voor elk kind van $ 1,000.00
Laat U eens volledig inlichten door een onzer agenten

Aan de Commercial Life Ass. Co. of Canada
1303 Yonge Street
Toronto
Ondergetekende zou gaarne inlichtingen ontvangen omtrent Uw Familiepolis.
Naam ....
Adres ....
Plaats .... Tel. Nr. ....

Hoofdkantoor:
1303 Yonge Street
Toronto 7
Tel. WA 5-4144
Kantoren in:
HAMILTON
KINGSTON
KITCHENER
LONDON
OTTAWA
SUDBURY
EDMONTON
CALGARY
VANCOUVER
★
COMMERCIAL LIFE
. . ..behorend tot ....
The Netherlands Insurance Group
★

"Guide" Travel Bureau
G. Den Hartog
39 King Street - Aylmer, Ont. - Phone 1152
"VOOR ALLE ZEE-, LAND- EN LUCHTREIZEN"
Wij bezoeken U gaarne en verzorgen visa en paspoort vrijblijvend.
Huisadres:
R.R. 2, AYLMER - PHONE 437-R-58

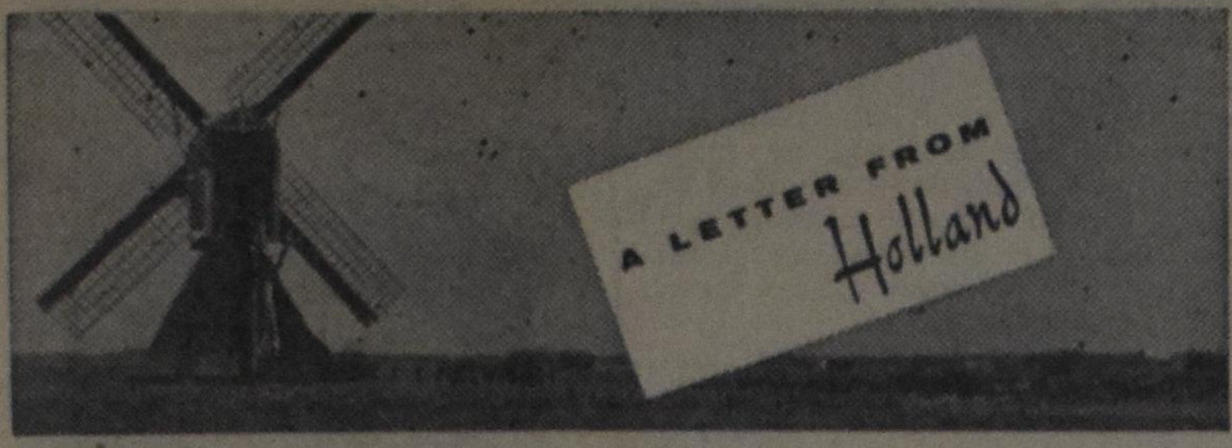

door Mevr. Jacoba M. De Groot-Vreugdenhil

Vandaag is het niet alleen vacantie, maar ook feestdag: Maria-Hemelvaart. Wie van boven de Moerdijk afkomstig is moet er altijd weer aan wennen, dat in het zuiden van ons land de vijftiende augustus een officiële feestdag is. De winkels zijn gesloten, de leveranciers komen niet aan de deur en bijna alle mannen hebben vrij. Ik voor mij moet altijd weer door de bakker gewaarschuwd worden, dat hij de volgende dag niet zal verschijnen. Maar onze hond woont nu lang genoeg beneden de Moerdijk om zich op 15 augustus niet meer te vergissen. Dat merkten we toen hij werd uitgelaten. Lang voor hij bij de slagerswinkel was wist hij al, dat hij dit hondenparadijs gesloten zou vinden en met een grote boog liep hij er om heen. Zoals hij anders alleen 's Zondags doet.

*

Het weer is nu zo mooi als men het in augustus maar kan verlangen: warm, mar niet tè warm en af en toe een flinke regenbui, kort genoeg om het genoegen van de vacantiegangers niet te bederven en lang genoeg om de boeren de moeite van het sproeien te besparen.

Koningin Juliana, prins Bernhard en prinses Irene zijn deze week van hun vacantie in Italië teruggekeerd. Prinses Beatrix blijft nog een dag of wat met een paar vriendinnen in Florence. De twintigste verjaardag van prinses Irene (5 augustus) is dus in het buitenland gevierd. Tot de bezoekers behoorde o.a. haar oom, prins Aschwin van Lippe Biesterfeld, die tegenwoordig in Amerika woont.

Ook ons land is dit jaar voor een vorstelijke vacantie uitgekozen. Prinses Soraya, de voormalige echtgenote van de sjah van Perzië, logeert met har moeder en haar broer in Noordwijk.

En dan zijn er verder grote aantallen Duitse gasten, die onze badplaatsen bevolken. In Zandvoort bijvoorbeeld schijnt meer Duits dan Nederlands te worden gesproken. "Was wollen Sie trinken?" vragen de kelners en de diensters bij vergissing ook wel eens aan de Nederlanders, die zich op de terrassen hebben neergezet. Niet iedere Nederlander is daarvan gediend.

Voor Duitse begrippen schijnt het in Nederland goedkoop te zijn; vandaar dat onze oosterburen veel verteren en goede fooien geven. In de grensplaatsen zag men hen al sinds lang iedere zaterdag met grote boodschappentassen verschijnen om in Nederland de wekelijkse gezinsinkopen te doen; vooral voor boter, koffie en suiker hadden ze veel liefhebberij. Die wekelijkse invasies hadden o.a. tot gevolg, dat onooglijke kruidenierswinkeltjes in achterafdorpjes in moderne winkelpaleizen veranderden. Er is nu van hoger Duitse hand een stokje voor gestoken in de vorm van nieuwe Duitse invoerbepalingen: slechts één half pond boter en één kilo suiker mogen vrij worden ingevoerd. Sindsdien komen er wel wat minder Duitsers en Duitsen over de grens boodschappen halen. Maar de Nederlandse winkeliers in hun fraai ingerichte verkoopruimten houden goede moed. De Duitsers maken eerst de enorme voorraden op, die ze hebben ingeslagen voor die bepalingen gingen gelden, beweren ze. Als al hun Nederlandse koffie en suiker op zijn komen ze weer met hun allen nieuwe halen.

*

In de politiek valt er in deze weken weinig te beleven. Alleen over Nieuw Guinea hebben de kranten druk geschreven. De gouverneur, dr Platteel, heeft per vliegtuig een bezoek aan het vaderland gebracht. Het is duidelijk, waarover hij in Den Haag kwam praten. Er is een onrechtmatig ontslag verleend aan de advocaat-generaal van het Hof van Justitie te Hollandia. Het schijnt ook vast te staan, dat er op Nieuw Guinea van overheidswege onwettige briefcensuur is uitgeoefend. Over onverkwikkelijke dingen als deze zullen vermoedelijk ergens ten departemente wel enkele hartige woordjes zijn gezegd. Maar in de gesprekken met journalisten, die dr Platteel hier te lande voerde, kwam dat allemaal niet aan de orde.

In plaats van over de onderwerpen te spreken waarvoor de pers belangstelling had diende de gouverneur verhalen op over de nog in het stenen tijdperk verkerende bevolking. De journalisten hebben hun ergenis over deze zaak en over de manier waarop zij zelf werden behandeld uitgedrukt in een afscheidsgeschenk, dat op Schiphol kort voor de terugreis op het tafeltje van de vertrekkende gouverneur was neergelegd: een zilveren briefopener.

Inmiddels is er een commissie benoemd om de kwestie van de briefcensuur te onderzoeken.

Ook op andere manier was Nieuw Guinea in het nieuws. De Nederlandse wetenschappelijke expeditie, die het nog onbetreden bergland exploreert, heeft met zoveel tegenslagen te kampen, dat het geld opraakte lang voor het doel was bereikt. Vergeefs werd bij diverse instanties in het vaderland om steun gevraagd. Die is echter spontaan geboden door de scheepsbouwer Verolme. Persoonlijk heeft hij zich garant gesteld voor een bedrag van tweehonderdduizend gulden. Waarmee onze grote scheepsbouwer zich een goed vaderlander heeft getoond.

En nu toch eenmaal zijn naam is genoemd: van de Noorse regering heeft de scheepsbouwer C. Verolme toestemming gekregen een scheepswerf bij Oslo over te nemen. Dat wordt dan de zoveelste Verolme-werf. Behalve in Nederland bezit Verolme reeds werven in Ierland en in Zuid-Amerika. Om maar een paar buitenplaatsen te noemen.

*

Juist in deze vacantietijd, nu ook een ambtenaar zin in een reisje zou krijgen, heeft de minister van verkeer en waterstaat, drs Korthals, in een brief aan de diensthoofden van zijn departement er op gewezen, dat bij het bepalen van de reisuitgaven der ambtenaren in het vervolg de uiterste beperking moet worden betracht. Al had die brief waarschijnlijk geen politieke bedoelingen, het nieuwe kabinet heeft daarmee ook poltiek een goede beurt gemakt. De hoop is reeds uitgesproken, dat de andere departementen dit goede voorbeeld zullen volgen. Een efficient en zuinig beheer van de rijksfinanciën is altijd een landsbelang. Ook in een tijd van welvaart, zoals wij nu volgens sommigen beleven.

Kort nieuws

Niet alleen emigratie, maar ook binnenlandse migratie kent Nederland: de provincies Groningen, Friesland, Drente, Overijssel en Zeeland hebben de laatste jaren een vertrekoverschot gehad; zij die deze provincies verlieten vestigden zich vooral in Noord- en Zuid-Holland en in Utrecht. Dus in de randstad Holland.

In de kazerne te Ede zijn negentien gevallen van tuberculose ontdekt; de zieke soldaten zijn in het militair sanatorium te Amersfoort opgenomen. In de eerste dertig weken van dit jaar zijn er 3279 gevallen van besmettelijke ziekte in ons land geconstateerd tegen 1497 in 1958.

De Koninklijke Maatschappij De Schelde te Vlissingen gaat buiten de in het Zuid-Sloe geprojecteerde dam een werf aanleggen voor de bouw van schepen tot 100.000 ton.

Een vissersboot, de Geertruide Jacoba uit Scheveningen, is na een explosie in de machinekamer gezonken; de 18 opvarenden, waaronder twee hun vacantie vierende kinderen, hebben zes uur in een sloep op zee gedobberd voor ze door een Duitse vrachtvaarder aan boord werden genomen.

ONZE HOLLANDSE PUZZLE

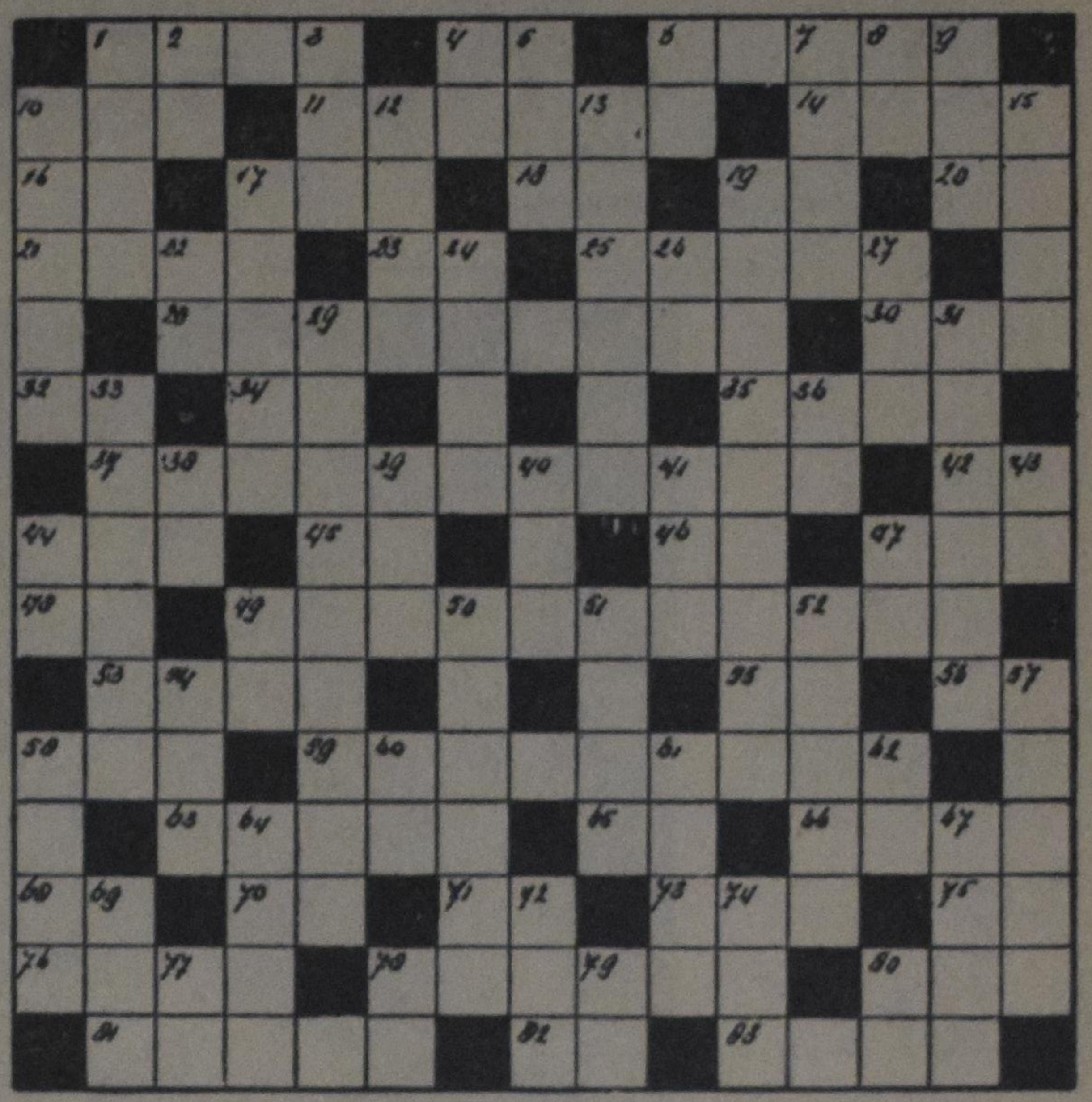

Horizontaal: 1. pl. in Noorwegen; 4. geogr. aanduiding (afk.); 6. steekwapen; 10. Ned. staatsbedrijf; 11. brave; 14. nobel; 16. Fr. voegwoord; 17. thee (Eng.); 18 on; 19. meisjesnaam; 20. uitroep; 21. soort sport; 23 already; 25. gather; 28. corporal; 30. pl. in Gelderland; 32. rijksgrens (afk.); 34. rondhout; 35. vein; 37. laatdunkend; 42. bestaat; 44. Ned. omroepvereniging; 45. daddy; 46. the; 47. meisjesnaam; 48. water in Brabant; 49. verbetering v. de gezondheidstoestand; 53. joke; 55. there; 56. Fr. pers. vnw.; 58. koor; 59. afwennen; 63. muziekdrama; 65. after; 66. rekening; 68. I; 70. de somma van; 71. spil; 73 meisjesnaam; 75. deel v. d. mast; 76. Europeaan; 78. hesitate; 80. than; 81. single; 82. naschrift; 83. Ind. dakbedekking.

Verticaal: 1. jongensnaam; 2. heilige; 3. lyrisch gedicht; 4. ons inziens (afk.); 5. jongensnaam; 6. Eng. voorzetsel; 7. those; 8. jongensnaam; 9. koeienmaag; 10. pepper; 12. turnip; 13. dikke tak; 15. drawer; 17. anger; 19. uit de weg ruimen; 22. maanstand (afk.); 24. brandbaar koord; 26. water in Brabant; 27. no; 29. ongeluk; 31. vorm van dringen; 33. reparatiewerkplaats; 36. de dato (afk.); 38. anno (afk.); 39. lokspijs; 40. hier is (Fr.); 41. pl. in Gelderland; 43. naamloze vennootschap (Fr. afk.); 44. vogel; 47. voorzetsel; 49. water in Brabant; 50. offertafel; 51. deel v. d. dag; 52. meisjesnaam; 54. rivier (Spaans); 57. gewapende ruiter; 58. jogensnaam; 60. nummer (afk.); 61. akelige; 62. windrichting; 64. wandelplaats; 67 deel v. e. gebouw; 69. herkauwer; 72. vruchtennat; 74. meisjesnaam; 77. niet door twee deelbaar; 78. inhoudsmaat; 79. de lezer heil (Lat. afk.); 80. kindergroet.

Oplossing in ons volgend nummer.

ANKE

door

FOKA VAN LOON

KORTE INHOUD: Anke, het aardige meisje van het Noord Hollandse platteland is na haar huwelijk met de handelsreiziger Harry Millenaar een stadsmevrouwtje geworden. Maar ze heeft haar eenvoud en haar warm gevoelig hart meegenomen naar het bovenhuis in de stad. Ze zingt vaak als ze alleen thuis is en brengt daarmee fleur in het leven van haar beneden buurman, de oude en blinde heer Van Garderen, die veel geniet van haar zingen, hoewel hij spot met de woorden, die ze zingt. Hij heeft lang geleden de kerk de rug toegekeerd. Zijn vrouw is een trouw lid van de R.K. Kerk en ze bid veel voor haar afgedwaalde man.

• • •

(49)

't Is een hete dag in 't begin van Juni, maar hij heeft z'n wollen kamerjas nog zorgvuldig om zch heen geslagen. Zijn stoel schoof het meisje voor de gesloten tuindeuren. Elk tochtje is voor hem, als voer een ijzige wind langs hem heen. Zijn bloedarm lichaam kan veel warmte verdragen. Naast hem zit zijn vrouw en koestert zich ook in 't zonnetje. Haar bleek gelaat tekent vermoeidheid, haar rug is gebogen, maar in haar ogen ligt een fanatieke gloed. Het altaarkleed vordert snel. 't Is Vrijdag, vastendag. Ze at nog zo goed als niets, hoewel de Kerk 't haar niet verbiedt. Het is een offer, om Maria en de Heiligen te bewegen zich te erbarmen over het verstokte hart van haar man.

Het weeë knagen in haar oude lichaam deert haar niet. Zo nu en dan bevochtigt ze haar lippen met wat slappe thee. "Onze lieve Heertje heeft zoveel voor ons geleden," houdt ze zichzelf voor. Zou zij dan niet zonder morren deze geringe onthouding kunnen dragen?

"Ga toch eens kijken bij m'n zangvogeltje, er hapert bepaald iets aan," houdt haar man vol. Het benauwt hem zonder enig vertier opgesloten te zijn in het nauwe kringetje van eigen gedachtengang. Met mededogen beschouwt Mevrouw van Garderen haar van alles verstoken levensgezel.

De fiere inspecteur van vroeger is een stumperig afhankelijk arm mensenkind geworden. In de jaren van zijn kracht waande hij zich enkel van God verlaten, nu is hij ook bij de mensen in 't vergeetboek geraakt.

Het lieve vriendelijk kind-vrouwtje, met de zachte ogen als van een ree, is hun beider vertroosting in hun ouderdom geworden.

"Ik zal eens gaan zien, waarom ons vogelke zo zwijgzaam is," zegt ze opstaand, "maar ziek is ze niet. Ik hoorde haar een poosje geleden nog in de keuken bezig."

"Nou ja, dat doet er ook niet toe," ongeduldigt hij op de toon van een kind, dat vaak ziek is en daarom veel wordt toegegeven: "Vraag of ze een spelletje met me komt domineren! Daar heb jij toch nooit tijd voor! Jij prikt maar met die naald, of je er ik weet niet wat mee moet verdienen."

Z'n vrouw glimlacht gelaten. Zij weet om welke prijs het gaat.

"Ik ga al, lieve man!" Terwjil ze omzichtig de kamer verlaat, overweegt ze, hoe ze de tijd zal vinden, haar beklagenswaardige man wat meer bezig te houden en toch het doel niet te verzaken, dat langzamerhand haar leven is gaan beheersen.

Anke herkent onmiddellijk Mevrouw van Garderen aan het bescheiden belletje. Haar jonge voeten trippen haastig aan om de deur te openen.

"M'n man mist z'n dagelijkse muziekuurtje, lieve kind," vertelt de oude dame met een stille lach. Ze blijft onder aan de trap staan, de moed ontbreekt haar al die treden te bestijgen.

"Kom je hem de tijd een beetje korten? Hij doet met jou zo graag een spelletje domino!"

Blij, dat ze kan geven uit de milde overvloed van eigen fris, jong opbloeiend geluk, snelt Anke de trappen af, alsof Mevrouw van Garderen haar uitgenodigd had, deel te nemen aan een gezellig uitgangetje in de wijde, frisse natuur en niet om tezamen met een oud, verbitterd man een saai levenloos spel te spelen in een duffe, ouderwetse kamer, waar het bruisende snelvlietende leven langs gaat, maar niet verwijlt.

★

't Is Zondagmiddag. Harry Millenaar staat met z'n handen in de zakken van zijn colbert voor het raam en oogt met jaloerse blikken de mensen na, die aan de overkant op 't trottoir vorbijgaan. Kinderstemmetjes klinken klaar en helder tot hem op, door de stille Februarilucht. Kleuters dansen met fris-rode wangetjes en tintelende oogjes aan de hand van hun ouders. De zonneschijn riep hen allen naar buiten en verloste ze uit de gevangenschap, waar de felle kou van de laatste weken hen in gedreven had. Harry rekt zich als een poes, die te lang achter de warme kachel lag en gaapt verstolen achter zijn hand.

Lachend en druk pratend stapt een jong paartje gezellig gearmd voorbij; ze marcheren in de maat. Het klikken van hun voeten echoot door de straat en kaatst terug van de wanden der huizen.

Harry kucht. Zó zou hij ook willen gaan met Anke. Zijn jong, krachtig lichaam snakt naar beweging, 't verduurt de kamerarrest van vier lange Zondagen maar node. Zijn permanent opgeruimde aard begint te lijden onder de gedrukte sfeer, die er sinds de grote teleurstelling in hun huis hangt.

"Een mens moet niet bij z'n verdriet staan blijve. Jullie benne nog zat jong genoeg. Er kan hier nog makkelijk een huis vol kinders komme." Ongeveer zó luidde de laatste troostrede van zijn schoonmoeder vóór haar vertrek. Anke wondden die goedbedoelde, opbeurende woorden, bespeurde hij aan 't trekken van haar mond. Ook hem deed 't wat ruw aan, maar goed beschouwd, heeft vrouw van Dalen niet zo groot ongelijk, vindt hij. Het ligt ook in zijn natuur uit te wissen de schaduwen van 't verleden en te hopen op een kleurige, blije toekomst.

"Vrouwtje!" 't Is de roep van één die de ander wil doen ontwaken, omdat hij zelf geen rust meer vindt. Anke slaat haar ogen lusteloos op. "Wil ik thee zetten?" Loom richt ze zich op uit haar stoel. Dan pas leest ze de verveling van zijn gezicht en vermoedt meteen de oorzaak. Hij vindt 't saai, dat zij leest. Zelf grijpt hij nooit naar een boek.

"Och nee, laat maar! Is het niet wat vroeg voor thee?" En dan ineens, resoluut, gooit hij 't er uit: "Weet je, waar ik méér trek in heb? In een flinke wandeling! Ik haal onze jassen! Doen?"

Anke aarzelt even. Er ligt zo'n hunkering in zijn blauwe jongensogen, dat ze dáárom alleen zou willen toestemmen. Haar voeten zijn echter nog zo vreemd zwaar, onwillig om te gaan. Met moeite hield ze Harry's mannenstap vanmorgen uit de kerk bij. Ze is nog zo gauw duizelig en haar hoofd is zo moe.

Harry ziet, hoe ze met zichzelf te rade gaat. Vlug treedt hij op haar toe. "Kom meiske, bedenk je niet zo lang, 't zal je goed doen in 't zonnetje." Zijn handen leggen zich speels om haar versmald gezichtje. "Ja, maar 't is zo koud evengoed!" Anke rilt.

"Harry nee, je zou er werkelijk niets aan hebben. Jij houdt er van om er de pas goed in te zetten. Zo'n slakkengangetje is niets voor je. Ik zou op 't moment beter een kuiertje kunnen ondernemen met de oude Mevrouw van Garderen," poogt ze te schertsen.

Harry laat haar los. "Dan blijven we thuis," beslist hij zacht. Maar daar verzet Anke zich tegen. "Geen sprake er van. Loop jij maar gerust een uurtje om. Ik heb m'n boek immers?" Hij laat zich niet lang verbidden: "Vind je 't heus niet erg?"

"Helemaal niet!" stelt Anke hem gerust. Hij kust haar. "Over een paar weken gaan we weer samen," zegt hij hoopvol. Zo opgewekt, als 't haar mogelijk is, knikt Anke hem toe. Even later hoort ze hem lustig fluitend de trap afhollen als een schooljongen met een uurtje vrijaf. De deur klapt dicht. Zijn stevige voetstappen sterven vlug weg.

(Wordt vervolgd.)

Women's Page

Editor: Mrs. A. Wagenaar
67 Victoria St., Blenheim, Ont.

en ver-hindert ze niet . . .

"Kleine kinderen mogen we niet in verwarring brengen, door over God te praten; ze zijn er nog niet klaar voor," zo schrijft Stuart E. Rosenberg, rabbi van de Beth Tzedec Congregation te Toronto in Maclean's Magazine (August 29, 1959).

Deze "leraar in Israel" verwijt de christelijke ouders veel. Er zijn ontzaglijke "blunders" gemaakt in de manier waarop in christelijke kringen de kinderen zijn opgevoed, zegt rabbi Rosenberg. Deze blunders komen volgens hem voort uit het feit, dat de ouders zich het zieleleven van een kind niet meer kunnen indenken.

•

Wanneer een kind van drie jaar vraagt: "Pappie, wie heeft de wereld gemaakt?", wat moet pappie dan antwoorden? Volgens de rabbi is het heel gevaarlijk, om dan de waarheid te vertellen; het kind zou er zijn hele leven wel iets van kunnen overhouden; iets misvormds in zijn gedachtenleven. Zo'n kind heeft een heel ander voorstellingsvermogen als de volwassene. Wanneer nu tegen zo'n kind over God gepraat wordt, zal het daardoor God gaan zien als "een zeer speciaal persoon; iemand die alles kan doen wat hij wil, ten allen tijde en overal". Eerlijk gezegd geloven wij, dat vele volwassenen, onszelf incluis, precies deze gedachten van God hebben, in het geloof, dat deze God onze hemelse Vader is.

We hebben wat over dat artikel in Maclean nagedacht. Er staat veel wijsheid en veel waarheid in. Een kinderpsycholoog zal er dingen in vinden die aantonen, dat rabbi Rosenberg zijn weetje wel weet, op dat gebied. Een theoloog kan eveneens een goede indruk krijgen van de kennis van deze collega. En we geloven dat ook een filosoof hele sterke punten in het betoog kan aanwijzen. Rabbi Rosenberg is tenslotte de eerste de beste niet.

Trouwens, laat ook de eenvoudige christen-ouder zijn hoofd maar buigen bij het lezen van een dergelijk artikel. De schrijver heeft zijn ogen niet in de zak gehad; hij wijst op vele, vele fouten in de christelijke samenleving en de christelijke opvoeding. Hij heeft gelijk, als hij zegt, dat al te vaak God is misbruikt als een soort boeman, om de wil van de ouders met meer kracht aan de kinderen op te leggen. En zo zijn er veel meer grote fouten aan te wijzen, die gemaakt zijn onder een vrome schijn. Maar wat nu? Moeten we nu ophouden met onze kinderen van God te vertellen, omdat daarbij fouten gemaakt zijn? Is de rabbi nu werkelijk plotseling zo simpel van geest geworden, dat hij niet goed meer onderscheiden kan? Hij heeft aangetoond, dat er vele fouten gemaakt zijn, mar hij heeft niet kunnen aantonen, dat de zaak zelf fout is en dat zal hij ook nooit kunnen.

•

Wat zit hier nu achter? Het lijkt wel demagogie; het tegen beter weten in verdedigen van een bepaalde mening met behulp van een onvoldoende argument. Als het doel maar bereikt wordt, de grote massa zal toch wel niet door hebben, hoe de zaak precies zit.

Dit soort demagogie wordt tegenwoordig erg veel toegepast, en met groot succes. Het publiek, de massa, is inderdaad niet meer gewend, tot de kern van de dingen af te dalen. Wie beschikt over een goedklinkend argument, het opblaast en bijkleurt, kan er haast zeker van zijn, dat velen hem volgen zonder door te hebben, wat er achter zit.

Het zou best kunnen zijn, dat in dit geval rabbi Rosenberg er vooral op uit is om godsdienstonderwijs in het algemeen, en op de scholen in het bijzonder, van de baan te krijgen. Hij noemt dit ook een paar keer in zijn artikel, maar zorgt er wel voor, geen rechtstreekse aanval te doen, hoewel voldoende bekend is, hoe juist de Joden bezwaar hebben tegen godsdienstonderwijs op school.

In werkelijkheid zit er nog veel meer achter. Misschien is deze theoloog het zichzelf niet bewust, maar wij zijn er zo zeker van als een huis, dat hij hier gebruikt wordt aan de verkeerde kant, in de strijd om het Koninkrijk. We durven in alle eenvoud de antithese hier in absolute scherpte te stellen, omdat wij ervan overtuigd zijn, dat wij elk probleem, elk verschijnsel moeten benaderen vanuit de bijbel.

Het moge interessant zijn, wat een kinderpsycholoog van dit artikel zegt, en het kan erg leerzaam zijn, de mening te weten van theologen en filosofen, maar allereerst en boven alles staat, wat God ervan zegt in de Bijbel. En dat weten we best; daar behoeven we geen academische graad voor te bezitten.

Salomo zei: "Kinderen zijn een erfdeel des Heren", (psalm 127 : 3) en Mr. Rosenberg zegt: "Niet over praten". Maar in de boeken van Mozes en de andere profeten is het aanhoudend gezegd, dat men zijn kinderen en kleinkinderen vertellen moet van God. Natuurlijk geen theologische verhandeling over het mysterie der Drieëenheid, maar vooral vertellen van de grote daden des Heren. Dat behoort is de opdracht om te getuigen, vertellen van wat we "gehoord en gezien" hebben, ook aan de kinderen.

* * *

"Maar," zegt de rabbi, "we hebben God nog nooit echt kunnen vinden". We citeren dit even letterlijk: **"We have never really been able to find God"**. (vet van ons, red.). Hier moeten we even zuchten. Jezus zou "met ontferming bewogen" zijn, bij het lezen van deze noodkreet. Is het geen noodkreet, bewust of onbewust? Een leraar in Israel, die na zoveel eeuwen nog moet erkennen: "We kunnen God eigenlijk niet vinden".

Nee, inderdaad, hoe zou het ook mogelijk zijn? Jezus zegt: "Niemand komt tot de Vader, dan door Mij". Wie de Zoon niet heeft, die heeft ook de Vader niet. Niemand heeft ooit God aanschouwd. De eniggeboren zoon, Die heeft Hem ons geopenbaard.

Wat een tragiek, een Joods theoloog, die geen gelovig hart bezit. Die Jezus niet kennen wil, en daarom de Vader niet kent. Die daarom ook niet begrijpen kan, dat Jezus de kinderen in Zijn armen nam en zei "Verhindert ze niet . . . ."

Ad. O.

Tieleman & Dros
Hoogeveen - Holland
Imp.: HOLTZHEUSER BROS.
Toronto - Edmonton - Vancouver

Medische Wenken

OLIE VOOR JEUGDPUISTJES

Slaolie en andere plantaardige oliën die gewoonlijk gebruikt worden in sla, of in de pan, zijn van groot belang voor de teenagers, die te lijden hebben van de zogenaamde "pimples" of jeugdpuistjes.

Vooral corn olie is gebleken een goed vervangingsmiddel van vet te zijn, speciaal in gevallen waarin men, om redenen van slankheid of schoonheid, de rantsoenering in de gaten moet houden. Bij een onderzoek met jonge mensen, die last van puistjes hadden, is de waarde van corn olie duidelijk gebleken.

WONDVERZORGING

Een aantal adviezen voor de beste verzorging van wonden kwamen we tegen in het laatste nummer van Health Magazine. Een artikel beschrijft hoe tijdens de tweede wereldoorlog de ontdekking kwam, dat behandeling van wonden met ontsmettingsmiddelen vaak evenveel kwaad als goed doet. Sterke ontsmettingsmiddelen doden nl. niet alleen de bacteriën, maar ook het levende weefsel in de open wonde.

Men moet het bloeden van een wond niet onnodig tegengaan; het is een natuurlijke reiniging. Afwassing (met zeep) wordt aanbevolen, daarna verbinden en laten rusten. Afhangende stukjes dood weefsel moeten weggeknipt worden, daar ze anders een broedplaats van ziektekiemen worden.

VERGIFTIGE BIJEN!

U had het eens moeten zien. Ons meisje van 7 jaar stapte met haar blote voet op een bij, die wat klaverhoning zat te verzamelen. Het beestje prikte haar midden onder de voet; erg gevoelig. Twee uur later had ik zelf een prik te pakken in mijn kuit. De volgende dag, toen het kind de bij allang weer vergeten was, begon mijn kuit op te zwellen, en pas vier dagen later trok het weg. De kleur was intussen van rood naar paarsbruin overgegaan.

Dat was erg genoeg. Bijensteken kunnen soms vergiftig zijn en wie er gevoelig voor is, kan er last genoeg van hebben, vooral als hij door een troepje bijen aangevallen wordt.

Direkt een papje erop van baking soda, dat is een beproefd huismiddel, werd me naderhand verteld. Goed om te onthouden, maar ik hoop het dit jaar niet meer nodig te hebben. Overigens is er geen reden voor grote schrik; de gevallen dat een bijenbeet ernstige gevolgen had, zijn maar zeldzaam. Sommige personen schijnen er echter erg gevoelig voor te zijn.

R.

TEN LANGE LESTE
IS VOORTMAN'S TOCH HET BESTE

Finest in Baking VOORTMAN'S BAKERY Aldershot, Ont.

Laat Uw Spaargeld Sneller Groeien

verdien $5\frac{1}{2}$% Met Canada Permanent Debentures *

*Debentures (schuldbrieven) vormen een uitstekende spaarmethode. Evenals obligaties hebt U ze een bepaald aantal jaren in bezit, gedurende welke ze U een gegarandeerde rente opleveren.

Een veilige spaarmethode! Canada Permanent Debentures betalen U $5\frac{1}{2}$ % rente gedurende perioden van 1 tot 5 jaar. Verkrijgbaar in elk bedrag boven de 100 dollar. Gemakkelijk verkrijgbaar, gegarandeerd door de Maatschappij die meer dan 100 jaar Canadezen heeft bediend.

Stuur de coupon naar het dichtstbijzijnde kantoor van Canada Permanent voor nadere inlichtingen.

CANADA PERMANENT
MORTGAGE CORPORATION
Opgericht 1855

Hoofdkantoor: 320 Bay Street, Toronto, EM. 4-4461
Bijkantoren: Halifax, Saint John, Montreal, Port Hope, Hamilton, Brantford, Woodstock, Winnipeg, Regina, Edmonton, Vancouver, Victoria.

Stuur mij volledige inlichtingen over Canada Permanent Debentures
Naam:
Adres:
Woonplaats: Provincie:

Tough time for De Jong's

by Peter Brouwer

"This", said 30 year old Mrs. DeJong, and she opened the family photo album, "this is the only picture I have of the two of us. My name then was still Ytje Hoekstra, and I had only been in Canada a few months, after coming from Heerenveen, The Netherlands.

It was the first holiday for John and me, and we were off on a boat trip to the Thousand Islands District. We were still in love then . . ."

That was eight years ago. A lot of things happened between then and now. A lot of moving, a lot of "bad luck", but on the other hand there were so many good things.

After coming to Canada, Mrs. DeJong first started working as a nurse in a private hospital at Havelock, Ont. There she met John DeJong, who had arrived on the second immigrant ship to come from Holland after the war. Soon they were married and John rented a farm in Grafton. John was a good farmer, and as far as farming is concerned they made out very well.

However, one cold February afternoon, at one o'clock, the stovepipe in the livingroom caught fire, and it looked as if in a few minutes the little dwelling would be completely vanished. Quickly Mrs. DeJong took her two children, Margareth and Grace, put them outside in the snow, and started to make a run for the neighbour's place. (The DeJong's had no telephone or hydro).

There was about two feet of snow, and while rushing along, she had lost both her slippers and her socks by the time she reached the neighbours. After warning them, she rushed home to look after the two in the snow, and could just manage to snatch a blanked from the house to cover up Grace, the youngest one. In the meantime all the neighbours were called and soon the driveway was packed with cars.

But, it was too late. On account of the snowy country roads the fire department could not get through. The whole of the little dwelling was levelled to the ground.

"Everything was gone", said Mrs. DeJong. She smiled however, and went on, "you should have seen it. An hour later the neighbours brought me everything I needed for the baby, and lots of clothes for Margareth and myself. After this unfortunate accident (which was partly covered by insurance) we moved in with the Greydanus family in Grafton for a week".

Then, the local blacksmith, who had an aluminum trailer, which he used for hunting up in the woods at Havelock, gave this to John DeJong. All he had to do was get it.

"Certainly", said Mrs. DeJong, "this looked like a good re-start". They moved into the trailer in February. Those last wintermonths however, it was so terrible cold, that Margareth had to be taken to friends, where she could be in a warm house. During the summermonths, "one could eat the flies — there were so many —, and it was awfully hot", says Mrs. DeJong.

In the meantime John had started to build another house where the first one burned down. When he had finished the basement, however, the owner wanted to sell the farm, but for John the price was too high.

In October, another winter approaching, the DeJong's had to look for a new place, and they found a nice farm in Grafton. "It even had a furnace", Mrs. DeJong commented.

In May again they moved. This time to an excellent farm in Baltimore, where John had pleasure in his work ,and Mrs. DeJong not so much . . .

During the summer one could hardly stand the heat inside the house, and the first winter John had to stay in, sometimes all day long, to put wood in the stove, which was so red hot, one could hardly lift the lid off the top to put fire wood in. Four feet away from the stove the baby could not stay in the playpen. Several times Mrs. DeJong had to put her in the high chair, close to the red hot wood stove . . .

The second winter was better. John made storm windows and doors, added weatherstripping here and there, and a better stove was installed.

In October 1957 the DeJong's moved to another farm in Baltimore, where they planned to stay about five years. "After five years, we figured we would have enough money saved to buy a good farm for ourselves", said this mother of five lovely blond girls, of which the eldest is six.

The new farm provided a beautiful two-story house, four bedrooms. It seemed "out of this world" to Mrs. DeJong.

Thanksgivingsday 1958 came, and when John came home, his wife met him on the doorstep, "John, the freezer has broken down . . ."

John had different news. "We're going to moving again". He, and the farmer he worked for, did not agree on a few things, and before they would get into an argument, John felt it would be better to quit.

From this beautiful house the family went to live in the "backkitchen" with one of John's brothers. "And this', says Mrs. DeJong, and one can see that she means it, "was the worst place of them all. Two women under one roof . . ."

John worked in Port Hope at that time, and could only come home for the weekends.

On the first of April, however, the little family, which had in the meantime a total of seven members, finally started to get settled. John bought a farm in Coldsprings, where they now live.

A nice farm house, lots of room for the children, 10 cows, 50 pigs and a few calves, plus "King", the little bulldog, and a young man who boards with the family in exchange for helping. In the morning and at night, before and after work he helps John look after the farm animals.

"This is where we like it" says Mrs. De Jong, "and here we will stay. Besides, all this moving will have to stop now. Our oldest girl goes to school in September."

Mrs. De Jong, despite all the troubles they have had, just loves her new country. She said she never felt sorry to have immigrated. On Sunday the whole family comes twice to the Cobourg Grace Christian Reformed Church, the youngest one in the baby room, the rest with dad and mom. We sighed: "You must have your hands full, with these little ones, following up each other so closely."

"I manage fine", was all the comment we heard.

And, when you step into the farmhouse, there in Coldsprings, you can see what she does. What really amazed us, is how a mother with such a busy family, can still manage in so few years, to speak the language of her new country, without having studied a word of it, before coming here.

A remarkable woman, this Mrs De Jong. A happy, smiling, good christian mother, and a citizen this country can be proud of.

Picture shows the family of Mr. and Mrs. John DeJong of RR.1, Coldsprings, Ont. and their five little girls, Margareth, Grace, Minnie, Jane and Shirley.

Returns to College

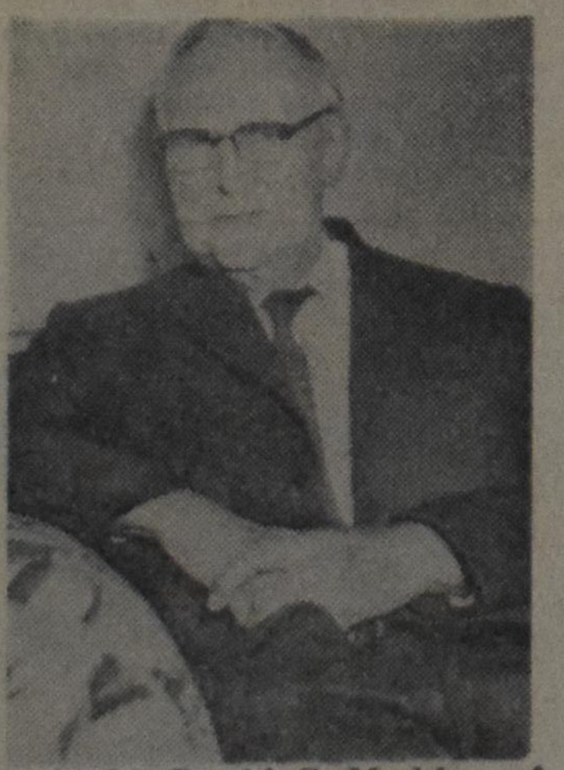

At 81, David C. Maddox of Ottawa, Ontario, figures a man is never too old to learn. He's at Queen's university summer school working toward his B.A. which he hopes to achieve in 1960. A former druggist and geologist, Maddox retired in 1946 but now wants to match his son John, 32, who has a B.A.

"WIBO" TRAVEL SERVICE Ltd.
LONDON, ONT.
AGENTEN VAN ALLE SCHEEPVAART- EN LUCHTVAARTLIJNEN
Boek voor St. Nicolaas en Kerstmis op
"WIBO'S" GROEPREIZEN 1959
ss. "RIJNDAM" 22 November van Montreal
ss. "STATENDAM" 14 December van New York
per K.L.M.: 11, 18 en 21 December van MONTREAL
Vlieg nu - - - Betaal later
POSTIAN BUILDING Tel. 2-8373 395-397 DUNDAS STREET
Open tot 5.30; Vrijdag tot 9 uur; Zaterdag tot 1 uur.
Vraag naar JOS. BOERKAMP

De grootste opstelling van wereldwijde inzendingen ooit vertoond
maakt de 1959 CNE bij uitstek geschikt voor een vacantiedag. Er is voor iedereen plezier, sensatie en vertier op de grootste jaarlijkse tentoonstelling ter wereld — zorgt er voor dat U deze zomer dit prachtige 350 acre grote wonderland gaat zien.

GEORGE GOBEL *staat aan het hoofd van de enorme Grandstand Avondvoorstelling elke avond om 8 uur.— 's werelds grootste artisten verzameling op het grootste draaibare toneel ter wereld—gigantische vuurwerken.*

DE "CISCO KID" & "PANCHO" *zullen het jonge volkje ontroeren in het met plezier gevulde middagcircus op de Grandstand. 3 arena's—26 acten—kinderen halve prijs— 28 Aug.—12 Sept.*

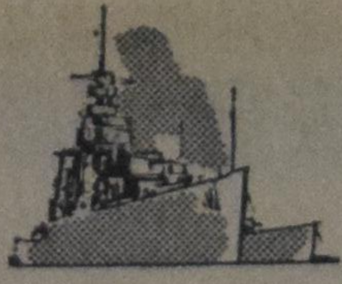

DE NATO MARINES *in de grootste parade van gevechtsschepen op de grote meren—CNE waterkant 26—31 Augustus.*

Internationale Jaar is Uw Jaar voor de
CANADIAN NATIONAL EXHIBITION

INTERNATIONALE LUCHTVAARTTENTOONSTELLING— *Adembenemende luchtacrobatiek—door Amerikaanse en Canadese Luchtmachtgroepen—11—12 Sept.*

OUDE MACDONALD'S BOERDERIJ—*tentoonstelling van alle jonge dieren op de boerderij, bijzonder interessant voor kinderen.*

VOLOP SPORT—*Wereldkampioenen in het water, veld- en baanwedstrijden almede Canada's Olympische plan in actie Bezoekt de Sports en Hockey Hall of Fame.*

NATIONAAL PAARDEN CONCOURS— *COLISEUM 27, 28, 29, 31, Augustus—1, 2 September.*

'S WERELDS GROOTSTE LANDBOUWHAL, *met bekroonde veestapel, melkproducten, gevogelte, fruit, graan en groenten uit geheel Canada.*

CONCERTEN VOOR MUZIEKKORPSEN *dagelijks in de muziekkoepel, o.m. het welbekende muziekkorps van de Royal Marines of Great Britain.*

EEN MIJLLANGE MIDDENWEG *met nieuwe ritjes, voorstellingen en spelen: groot plezier voor de jeugd!*

CANADIAN NATIONAL EXHIBITION
TORONTO • CANADA • OPENT WOENSDAG

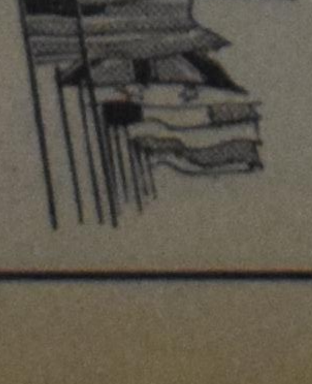

AUG. 26 tot Sept. 12

Harry I. Price, President
Hiram E. McCallum, General Manager

IN HOLLAND

IMMIGRANTEN-MIJMERINGEN

Vanaf de tweede week, dat Katrien en ik in het moederland terug waren, hebben we verlangd naar onze lieve kinderen en naar ons eigen huisje en rustige straat, naar onze stad en naar het grote Canada in het algemeen en het Westen in het bijzonder.

Dat wilden we eerst voor elkaar niet weten. Hoe vreemder we ons aanvankelijk voelden, hoe uitbundiger we Holland prezen. Totdat Katrien begon over onze jongens en meisjes en over onze vrienden in Canada. Maar al te graag ging ik erop in.

Dat wil niet zeggen dat we heimwee hadden. O neen, we hebben genoeg genoten in Nederland. Alleen werden we steeds opgewekter, naarmate de vertrekdatum naderde.

☆

Men moet rekenen: Alles wat we in Holland hadden, waren wat neven en nichten en vroegere vrienden. Als de onbekende tante Aaltje ons geen erfenisje had achtergelaten, zouden we er niet aan gedacht hebben, om zo'n grote reis te maken. Over de erfenis gesproken: de plechtigheid verbonden aan het in ontvangst nemen ervan viel tegen. Daar ontmoetten we twee verre verwanten van Katrien, die eveneens hun aandeel in de schatten van tante Aaltje kwamen incasseren.

Beide heren spraken aanvankelijk geen woord. Ze herkenden hun achternicht Katrien niet, want zij hadden haar nog nooit gezien. Voorzichtig begonnen we een gesprek in de richting van de overleden oud-tante, maar de heren bleven zeer ongeïnteresseerd, toen ze hoorden, dat een verre nicht uit Canada tegenover hen zat. Ze keken helemaal niet blij maar eerder een tikkeltje vijandig. Ze zagen slechts concurrenten tegenover zich.

De notaris was een kort aangebonden zenuwachtig mannetje, die het veel te druk had voor een gemoedelijk praatje. Hij las ons vlug en onverstaanbaar wat voor en vroeg, of iemand bezwaren koesterde tegen het voorgelezene. — Neen, sprak ieder naar waarheid, want niemand had het verstaan. —Goed dan, goed dan, goed dan zo voer de notaris haastig voort. Hij legde ons een stapel papieren voor, en toen we die allemaal getekend hadden gaf hij ons een cheque. De erfenis was binnen. — Goedendag, goedendag, goedendag, sprak de notaris ten afscheid en daarmee was de plechtigheid geëindigd.

☆

Katrien's verre bloedverwanten bleken niet tot het gastvrije soort te horen.

-Dag mevrouw, meneer, zei de een.

-Besjoer, sprak de andere. Toen verdwenen ze.

Twee dagen zijn we in het dorp geweest waar we jarenlang gewoond hebben. Wij logeerden bij onze goede vrienden, schoenmaker Snijder en zijn zuster. Dat was gezellig. Vooral de tweede avond, toen de hele oude kenissenkring op visite kwam en onder het genot van iets geestrijks en iets hartigs aan het praten sloeg. Het was even, alsof we niet weggeweest waren. Dat was onze mooiste avond in Holland.

Maar zelfs in ons oude dorp was veel veranderd. Er was industrie gekomen en de plaats had zich snel uitgebreid. Er schoot een brok in mijn keel, toen ik bij mijn vroegere tuindersbedrijf kwam. Er was niets meer dan een moestuintje van over. Waar vroeger mijn kassen waren, stonden nu de middenstandswoningen van de woningvereniging "Nijverheid". En ons huis was zo gemoderniseerd, dat we het nauwlijks herkenden. Kijk, dat doet je toch eventjes pijn.

Ik had er ook geen aardigheid aan, om naar de pastorie te gaan, waar ik vroeger zo vaak geweest was, want mijn vroegere herder woonde thans in Hilversum. Wij hebben hem later nog opgezocht. Dat was ook een fijne ontmoeting.

☆

We hebben bijna het hele landje doorgezworven. Neven en nichten, twee ooms en een tante hebben we bezocht. Ouders en familieleden van onze vrienden in Canada hebben we de groeten gebracht. Overal werden we hartelijk ontvangen. Overal moesten we dezelfde verhalen over Canada vertellen. Overal zag men ons met ongelovige blikken aan. En toch overdreef ik heus niet veel.

Over overdrijven gesproken, nu, dat kunnen ze in Holland ook. Het schijnt, dat heel veel mensen zich generen voor gewone beroepen; het moet wat aangedikt, om voornamer te lijken. Achterneef Henk was "hoofd-assistent van de chef-boekhouder op het kantoor van van Vlijmen en Co." Toevallig hoorden we later, dat dit kantoor vier man personeel had, waarvan Henk als tweede boekhouder fungeerde.

De vader van een onzer vrienden in Canada was reeds meer dan dertig jaar putjesschepper bij de gemeentereiniging geweest, en nog oefende hij dit eerbare beroep uit, doch thans noemden vrouw en kinderen hem "ambtenaar bij de hygiënische dienst van de gemeente", terwijl de echtgenoot van de oudste dochter, die als knecht in een abottoir werkte, een "zeer goede positie bij de voedselvoorziening" had.

Uit vrees, dat men niets meer van mij zou willen weten, als ik bekende, dat ik timmerman was in Canada, deelde ik mede, dat ik "assistent-voorman" was bij een "groot" aannemersbedrijf, hetgeen Katrien een droog kuchje ontlokte.

☆

De uitwendige luxe, waar velen in Holland voor schijnen te leven, moet zeker ook uitkomen in glinsterende beroepsnamen.

Nog iets anders, dat ons opviel in het moederland: het veelvuldige gebruik van de Engelse taal. Met alle klem wil ik alle immigranten, die nog eens een reisje naar Holland willen wagen, adviseren: — Zorg dat u Engels kent! dat is haast onmisbaar in de Nederlanden tegenwoordig. Men heeft er managers en bookkeepers, men doet aan research en efficiency, men heeft breakdowns en beatniks, coke en seven-up, coats en sweaters.

Over het kerkelijk leven heb ik het reeds gehad. Onze dominee is als "Prairiepastor" al zo vriendelijk geweest, om verslag te geven van onze indrukken. De Heilige Geest is overal aan het werk in Holland, om Christenen, die bij elkaar horen, weer samen te brengen. Er is heel wat gaande op het kerkelijk erf. Wie dit niet ziet en hier niet blij om is, mag zich wel eens afvragen, of hij niet strijdt tegen de Geest! Dit laatste is speciaal bestemd voor Thijs Gort, die bij een andere kerk hoort, en aan wie ik na onze terugkomst in Canada een enthousiast verhaal vertelde over de eenheidspogingen in Holland. Thys trok een gezicht alsof hij azijn dronk, en sprak misprijzend: Niks gedaan, niks gedaan; zolang de anderen niet op de knieje kome en voor honderd procent schuld belije, kan er van eenheid niks kome, hoor. Van zulke taal huiver je soms als eenvoudig Christen. Gelukkig, dat je weet, dat de Geest sterker is dan Thys Gort en zijn makkers!

☆

Ondanks de vele goede dingen, in Holland genoten, waren we dankbaar, toen we na bijna zes weken de loopplank betraden en ons door een wakkere steward de weg lieten wijzen naar onze kajuit in de boot, die ons over de woelige golven naar Canada zou voeren, naar huis . . . . . !

Arie.

WEES WERKELIJK VERFRIST . . .

met „King Size" Coca-Cola!

Zeg "Coke" of "Coca-Cola" — beide handelsmerken betreffen het product van Coca-Cola Ltd. — 's wereld meest geliefde sprankelende drank.

De Ontario Staatsburgerschap Divisie aan het werk . . .

ONTARIO IS OPNIEUW NUMMER EEN!

Ontario heeft opnieuw de weg gebaand voor andere Canadese provincies door niet alleen de waarde van de **immigratie** doch tevens de noodzaak der **integratie** van onze nieuwe en toekomstige burgers te erkennen.

Sinds de oprichting van de Staatsburgerschap Divisie telefoneren, schrijven of bezoeken Canadezen bij keuze, die vele moeilijkheden aangaande de aspecten van hun nieuw leven onder de ogen hebben te zien, elke dag de Staatsburgerschap Divisie.

Een Poolse architect uit Argentinië wilde weten hoe zijn talenten hier zouden kunnen worden erkend. Een Duitse instrumentmaker wilde advies hebben over contracten die hij tekende. Een Italiaanse huisvrouw informeerde waar haar kinderen immunisatie inenting tegen polio konden krijgen. Een Hongaarse student wilde vertalingen hebben van zijn H.B.S. diploma's ter waardering door het Departement van Onderwijs. Al diegenen en vele anderen werden geadviseerd hoe zij het beste hun problemen konden oplossen en werden verwezen naar de betrokken autoriteiten, organisaties of regeringsdepartementen die hen zouden kunnen helpen.

Deze coördinatie van alle regeringsdiensten met de Staatsburgerschap Divisie spaart tijd en moeite uit voor een ieder die daarbij betrokken is.

De Ontario Staatsburgerschap Divisie is niet een lichaam op zichzelf, doch heeft verscheidene speciale diensten:

- Wederzijdse samenwerking met het Federale Departement van Staatsburgerschap en Immigratie;
- Samenwerking met andere Departementen der provinciale regering;
- Onderricht van geboren Canadezen om onze Canadezen bij keuze welkom te heten en hun de hand van kameraadschap toe te steken, daarmede hun gelijke in status erkennende alsmede het feit dat zij nieuwe gewoonten en cultuur met zich brachten, die stellig ertoe zullen bijdragen om van Canada een grootser natie te maken, daarbij alle taalbarrieres verwijderend;
- De Staatsburgerschap Divisie KAN GEEN staatsburgerschapspapieren uitreiken maar het kan candidaten adviseren omtrent de procedure en de stappen voor het Canadese Staatsburgerschap. Al onze diensten worden zonder kosten uitgevoerd.

U wordt vriendelijk uitgenodigd om het gebouw van de Provincie Ontario te bezoeken op de C.N.E. en te kijken naar de uitstalling van Uw Staatsburgerschap Divisie welke een deel vormt van onze campagne voor publieke relaties om hulp te verlenen bij de integratie en aanvaarding van Canadezen bij keuze in onze gemeenschap.

Voor verdere inlichtingen telefoneer: EM 3-1211, local: 21-448 of schrijf naar:

CITIZENSHIP DIVISION

Room 519, Main Building, Queen's Park, Toronto, Ontario

DEPARTMENT OF THE PROVINCIAL SECRETARY

Province of Ontario

Hon. Leslie M. Frost Q.C.,
Prime Minister

Hon. Mackinnon Phillips, M.D.
Provincial Secretary and Registrar General

HYENA BIJ BRESKENS GEDOOD

De Afrikaanse hyena of "Aardwolf" die enige tijd de omstreken van Breskens in West-Zeeuws-Vlaanderen onveilig heeft gemaakt, heeft zijn brutale optreden — het dier verscheurde o.m. een schaap — met de dood moeten bekopen. Tijdens een grootscheepse klopjacht van Rijkspolitie en jagers wist opperwachtmeester Arends van de groep Rijkspolitie te Breskens het dier met een welgemikt schot neer te leggen. Het bleek inderdaad de hyena te zijn, welke uit een dierenpark te Lokeron in België was ontsnapt en welke reeds eerder in België een kleine paniek had teweeggebracht.

De foto toont "Opper" Arends met drie jagers bij de gedode gestreepte rover.

Reisbureau

Wij verzorgen Uw reis per Schip, Vliegtuig, Bus en Trein.

Verzekeringen

Wij sluiten voorts alle soorten verzekeringen af: Auto, Brand, Levens, Ziekte, Gezinsbescherming, Inbraak, etc.

Bel of schrijf ons voor ervaren en betrouwbare service.
Vraag naar Mejuffrouw v. d. SPEK voor reisinformaties.

O. K. JOHNSON & CO., LIMITED

697 Bay Street - TORONTO 2, Ont. - Tel. EM 6-9488

Netherlands Destroyer 'Gelderland' to visit Canadian Ports

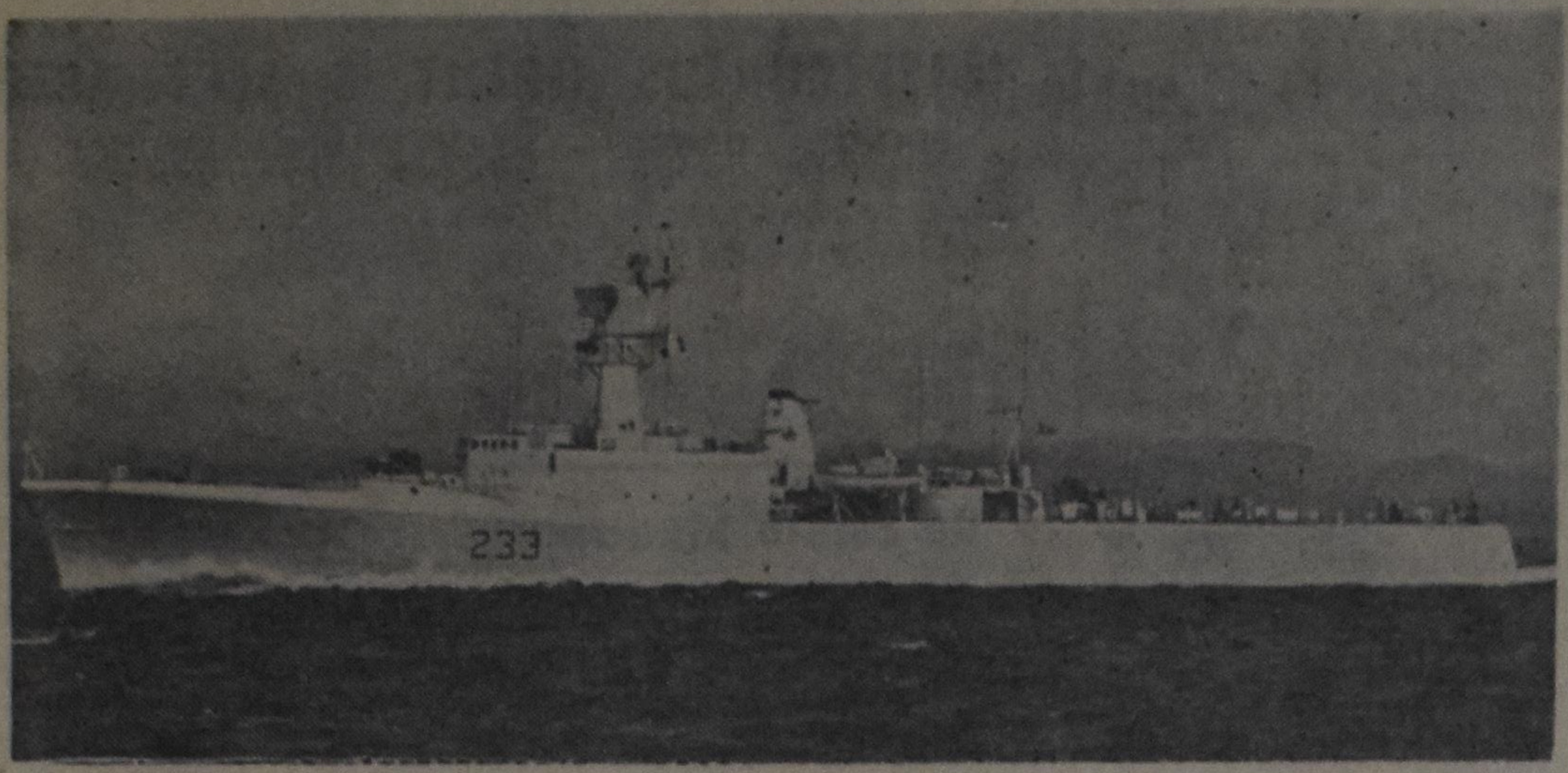

At the invitation of the Canadian National Exhibition Association the Royal Netherlands Navy will take part in a naval display to be held at the entrance of Toronto Harbour to mark the opening of this year's Canadian National Exhibition.

The Netherlands has welcomed this oppertunity to give, through this visit to Canada of one of its naval units, once more expression to the warm friendship and admiration of the Netherlands people for the Canadian Nation.

The Canadian authorities have given their consent for this ship, H.M.'s destroyer "Gelderland", to call at the ports of Halifax, Montreal and, after the Toronto display, Quebec. For the call at each of these cities an official and festive programme is worked out in close cooperation with the Royal Canadian Navy.

The Canadian itinerary of Hr. Ms. Gelderland shows the following outlines:

August 17th Arrival at Halifax.
" 18th Departure from Halifax.
" 21st Arrival at Montreal.
" 23rd Departure from Montreal.
" 26th Arrival at Toronto.
" 31st Departure from Toronto.
Sept. 2nd Arrival at Quebec.
" 4th Departure from Quebec.

H.N.M. anti-submarine destroyer "Gelderland" was built by the Netherlands Shipbuilding Company, Feijenoord, Rotterdam. Laid down: 1951; launched: September 19th, 1953; commissioned: August 17th, 1955.

The "Gelderland" belongs to an entirely new class of ships in the Royal Netherlands Navy, developed from the destroyer and adapted completely for her special duty: the battle against submarines and aircraft, in other words the protection of the shippinglines across the Atlantic Ocean and in the approaches to Western Europe.

The Royal Netherlands Navy has twelve of these anti-submarine destroyers, divided into two classes. H.N.M.S. "Gelderland" is an "A-class"-destroyer with a maximum speed of 32 kts.

The ship has about 2150 tons of standard displacement, 360½ feet overall length, 37½ feet beam and 12½ feet mean draught.

The machinery consists of geared turbines, delivering 45,000 SHP. Two shafts. Armament: four 4.7-inch automatic quick firing dual-purpose guns in twin turrets (firing speed: 50 rounds per minute); one 40-mm. machinegun: two batteries of anti-submarine rocket throwers.

The "Karel Doorman".

The anti-submarine rockets are developed by Netherlands naval engineers in co-operation with French and Swedish experts.

The anti-submarine destroyers are fitted out with the newest electronic devices, constructed by Netherlands naval experts in co-operation with the Netherlands industry. The living quarters are the same as in the new Netherlands cruisers and in the anti-submarine "B-class"-destroyers, dispersed all over the ship in order to make it impossible to put all the officers or crewmen of one particular corps out of action altogether by an unfortunate hit.

For the same reason engine rooms and boiler rooms are divided into units, so that a hit in one unit would not necessarily harm the other.

There are no portholes in the hull. Ventilating and lighting below decks are entirely artificial.

Complement: 246 officers and men.

The ship is named after the Netherlands province "Gelderland" and is the 23rd vessel of this name. The first "Gelderland" was operated under the command of the Admiralty of Amsterdam. She was built in 1607, measured 300 tons and carried 16 guns.

Commander Eduard H. Van Rees

After completing his secondary education the Gelderland's Commanding Officer, Commander Eduard H. Van Rees, studied at the Netherlands Naval College at Den Helder from 1935 to 1938.

At the time of the outbreak of the war in the Far East he was attached to the Royal Netherlands Naval Base at Surabaya (Indonesia). The years 1942-1954 he spent in Japan as a prisoner-of-war, followed by a period of recuperation in Australia.

Inu the course of his career, both before and after World War II, Commander Van Rees has specialized in naval communications.

After staff functions in The Hague and Curaçao (Netherlands Antilles) he was appointed Commanding Officer of H.M.'s Frigate "Wolf".

Until his present assignment in 1958 he was Commanding Officer of the Netherlands Naval Communications School.

Composition of the Canadian and Netherlands Navies

The Canadian and Netherlands Navies are of about equal size, their peacetime strengths amounting to 22,000 and 20,000 men respectively.

Both navies comprise one light aircraft-carrier with angled deck. The Canadian vessel is the Bonaventure, the Dutch the "Karel Doorman" which paid a visit to Montreal in May 1954. The Bonaventure" already carries S2 F tracker planes, whilst the Dutch vessel will be equipped with them in the near future.

Both navies have two light cruisers: the "Ontario" and the "Quebec" are the Canadian equivalents of the Netherlands "De Ruyter" and the "Zeven Provinciën". These four vessels are of equal size and equipped with similar main armament. The Canadian cruisers carry nine six-inch guns, the Dutch cruisers eight.

A number of modern destroyers are incorporated in both navies. Twelve Netherlands destroyers — one of them H.M.'s "Gelderland" — were put into service in the years 1955-1957. So were seven Canadian destroyers of the "St. Laurent" class. Since then Canada has launched a construction programme of similar vessels of the "Restigouche" class.

War-time Cooperation

During and after World War II both navies have closely cooperated on many assignments.

In the Caribbean area they combined forces to protect merchant shipping against nazi attacks.

In the early war years a few Netherlands submarines were based in Halifax. Their main task consisted of continuous exercises with Canadian surface vessels.

On June 11th, 1940 the Netherlands cruisers "Sumatra" and "Heemskerck" arrived at Halifax, having on board H.R.H. Princess Juliana and Her daughters Beatrix and Irene.

During the Korean War both navies cooperated again, each with five vessels, within the United Nations forces in that area.

Within NATO both navies combine forces under the command of Supreme Commander Atlantic.

Twee Keer Lachen

Van tijd tot tijd verschijnt in deze rubriek een tekening, die zonder verdere uitleg U aan het lachen moet brengen. Het is de bedoeling, dat U, nadat U uitgelachen bent, in enkele woorden, dus zo kort mogelijk, een passend onderschrift onder het plaatje schrijft, het geheel uitknipt en aan ons toezendt. Het door ons meest gewaardeerde onderschrift wordt bekroond met plaatsing in ons blad en een boek als prijs voor de inzender(ster).

De vorige keer plaatsen we onderstaand plaatje, waarop verschillende inzendingen binnenkwamen. Het beste vonden we de slagzin die we er onder afdrukken:

Eigenaardig, dat zelfs een vis
Méér wezen wil, dan wat hij is!!
Mrs. W. Devries, Jarvis, Ont., R.R. 2.

☆

En hier volgt dan meteen de nieuwe uitnodiging om te lachen en te laten lachen:

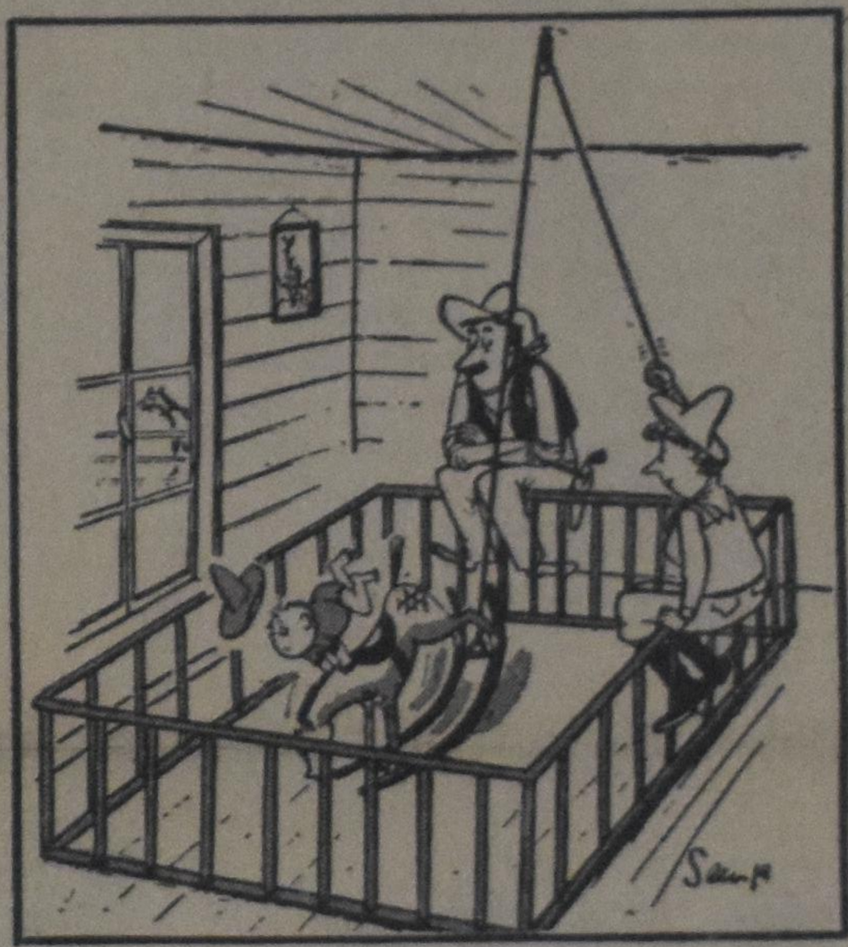

Inzender: ____________

Ontario Hospital Insurance

Under a new amendment to the Ontario Hospital Services Commission Regulations, a resident of Ontario who leaves the province to live elsewhere will be entitled to keep his Ontario Hospital Insurance protection for a period of up to three months after he ceases to reside in Ontario. This new provision is to allow time for the resident to obtain other hospital insurance in his new place of residence.

The necessary premiums will have to be prepaid. If the resident is prepaid further than three months in advance when he leaves Ontario, he should advise the Commission and any premiums paid beyond three months will be refunded. Another important point to remember is that Ontario Hospital Insurance will not be permitted to overlap any other hospital insurance which the former resident may obtain in his new place of residence before three months have elapsed. The Commission will not provide benefits if such persons are also collecting benefits for the same services from another organization.

It is anticipated, in the not too distant future, there will be reciprocal agreements among all the provinces of Canada which have Government-sponsored hospital insurance plans whereby residents who move from one of these provinces to another will be able to have continuous hospital insurance with the greatest possible convenience. In the meantime, new residents are subject to the same waiting period as present residents of the Province, that is, benefits are effective on the first day of the third month after application is made.

LEER CANADA KENNEN - PER TREIN!
REIS PER CNR NU
Betaal later
$ 100.00 minimum, 10% down — tot 24 maanden tijd om af te betalen, afhankelijk van het restantbedrag. Gecombineerde trein-boot reizen kunnen ook geregeld worden.
• Grote keuze in dag en nacht accomodatie.
• 150 lb. bagage mag vrij vervoerd per CNR.
TWEE SNELTREINEN DAGELIJKS
OOST EN WEST
SUPER Continental en Continental
Informaties en reservaties verzorgt Uw Canadian National Reisbureau.
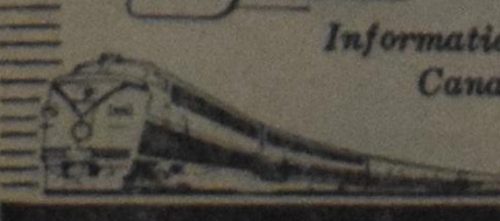
90
CANADIAN NATIONAL RAILWAYS

NIEUW! KOOPT VANDAAG NOG EEN ROL NIEUW!

NIEUW! Buitengewoon heerlijk van smaak met halfzachte vulling. Product van TONNEMA, King Pepermunt Fabrieken NIEUW!

PER LUGPOS

Pretoria, 16 Augustus 1959.

DIE SPEL VAN DIE TEENPARTY

Onlangs het mr. J. W. F. Scholten in sy buitelandse rubriek wat in beide "Calvinist Contact" en "Woord en Daad" verskyn onder bostaande opskrif 'n baie interessante ontleding van die internasionale toestand gegee. Hy het dit vergelyk met 'n skaakspel. Dieselfde verskynsel het in die afgelope week in die Suid-Afrikaanse binnelandse politiek tot openbaring gekom. In verband met die Bantoevraagstuk is daar twee botsende idees. Die eerste is die staatsidee van die huidige regering. Vir die Bantoe word aparte selfstandige state beoog, en die ontwikkeling daarvan word reeds daadwerklik bevorder. Ons kan dit die beleid van "Ontwikkeling in Eie Kring" noem. Dit is inderdaad die beleid van die konserwatiewe Calvinistiese Afrikaner. Die ander idee is die van de huidige Opposisie, en kan die leierskapidee genoem word. Hulle beoog 'n veelrassige Suid-Afrikaanse eenheidsstaat onder die permanente leiding van die blanke. Die Opposisie bestaan uit die Verenigde Party wat 'n regse en 'n linkse uiterste liberale vleuel het.... Dit veroorsaak dat die Opposisie met weinig konstruktiefs voor die dag kan kom — die verdeeldheid in eie geledere is te groot. Daarom was hierdie party se taktiek steeds diè van 'n skaakspeler wat wag dat die teenparty die eerste moet handel. Die Regering moes maar steeds die inisiatief neem, terwyl die Opposisie opponeer. Getrouw aan sy beleid om die ontwikkeling van selfstandige Bantoestate te bevorder, het die regering voortgegaan om grond wat aan die bestaande Bantoereservate grens, aan te koop vir die uitbreiding van die Bantoegebiede. Op sy jongste kongres het die Verenigde party besluit dat hulle verdere aankoop van grond van die Blanke deur die regering vir oorhandiging aan die Bantoe gaan opponeer. Hierteen het die liberale vleuel van die Verenigde party nou in opstand gekom. Hulle wil die aankoop van grond vir die Bantoe ondersteun en dit niet opponeer nie. Nou het die eienaardige toestand ontstaan dat die ultrakonsewatiewe Regering deur die ultraliberale vleuel van die Oppositie ondersteun word. Die uiterstes het mekaar ontmoet!

Die vraag op almal se lippe is "Wat gaan nou gebeur?" Die mees waarskynlike antwoord is: "Niks." Die Engelse pers in Suid-Afrika is in die hande van die groot kapitaal. Die verdere beleid van die Opposisie sal deur die Engelse pers voorgeskrywe word, en almal sal die voorskrif maar moet volg. Oor 'n maand sal ons D.V. weer berig wat die verdere verwikkelings is, indien enige.

BESOEK AAN 'N SENDINGKERK

Langs Pretoria is 'n groot Bantoedorp, Vlakfontein, geleë. Hierdie Bantoedorp is mooi uitgelê teen die hange van die Magaliesberg. Daar is netjiese strate met netjiese huise. Alleen die Bantoe word daar toegelaat. 'n Blanke wat die gebied wil binnegaan, moet eers die nodige verlof kry. In Vlakfontein is daar baie kerke. Elke soort kerk doen daar sendingswerk. Daar is ook 'n Gereformeerde kerk. Dit is een van die kleinste kerkgeboutjies, maar die plan is om die kerkgebou eersdaags so te vergroot dat die bestaande kerkgebou die konsistorie van die nuwe kerk word. Toe ons (twee blanke ouderlinge wat lid is van die sendingkommissie) die Sondagoggend elf uur by die kerkgebou in Vlakfontein aankom, was die katkisasie net pas afgeloop. By die deur het 'n menigte kleingoed uitgeborrel — netjiese swartetjies, sommige in spierwit klere. Hulle het so pas die Verbondsonderrig by hul eie swart onderwysers en onderwyseresse ontvang. So af en toe besoek die sendinghelper, Abel Moloi, vir ds. W. J. de Klerk van die Gereformeerde kerk, Totiusdal, om die leerplan en metode te bespreek, maar verder doen hulle dit self.

Die kerkklok lui, die gemeente gaan na binne, en ons twee blanke ouderlinge neem die plek in wat vir ons aangewys is. Die Bantoepredikant, moruti Lobitse, neem die diens waar, terwyl die helper, Moloi, die verrigtinge in Afrikaans vertolk sodat ons dit beter kan volg. Die geloofsbelydenis en die "Onse Vader" word deur die hele gemeente opgesê. Wat opvallend is, is die besondere ritmiese wyse waarop dit geskied. Die ritme is met hierdie volk onafskeidelik verbonde. Daarom sal hulle hulself nooit in 'n blanke kerk tuisvoel nie. Die natuurlike ritme van die Bantoe ontbreek daar. En die gesang. Geen Bantoekerk het ooit 'n orrel nodig nie. Hulle het 'n natuurlike aanleg vir pragtige sang, maar hulle kan nie met die Blanke saamsing nie. Hulle sang is pragtig, maar so totaal anders as diè van die Westerling. Abel Moloi, die helper, studeer tans vir predikant aan die Bantoe Teologiese Skool te Dubè. Hy is besonder bekwaam, en is vanjaar die voorsitter van hul Teologiese Studentevereniging. Eersdaags wanneer hy sy studie voltooi het, sal hy 'n volwaardige predikant kan word in een van die Gereformeerde Bantoekerke.

Suid-Afrikaanse Calvinistiese Nuusdiens.
A. J. van Rooy.

TORONTO UNIVERSITEIT
Koninklijk Muziek Conservatorium
Boyd Neel, Deken
MUZIEKSCHOOL
Ettore Mazzoleni, Hoofd
HERFSTCURSUS OPENT 8 SEPTEMBER
PIANO - ORGEL - STEM - SPRAAKKUNST
THEORIE - OPERA - ORKEST INSTRUMENTEN
• SPECIALE CURSUSSEN VOOR BEGAAFDE STUDENTEN
Filialen van het Conservatorium over de gehele stad
Voor volledige inlichtingen:
Registrar, 135 College Street (hoofdgebouw) EM. 8-2655
of Supervisor of Branches, 460 Avenue Road - WA 1-8958

De Eerste Staatsburgerschap Ceremonie

(Canadian Scene) - Heden ten dage wordt het canadese staatsburgerschap door geheel Canada met ceremonieel verstrekt, dikwijls met feestelijke recepties die in de grootste steden zelfs wekelijks plaats vinden. De eerste van die ceremoniën werd in begin Januari 1947 gehouden, in het Supreme Court Building in Ottawa, slechts luttele dagen nadat de Canadian Citizenship Act op 1 Januari in werking was getreden.

De eerste groep personen die hun staatsburgerschap bescheiden ontvingen werd voorgegaan door de toenmalige Prime Minister, wijlen Lyon Mackenzie King, die het staatsburgerschap certificaat Nr. 1 ontving. Hij vertegenwoordigde niet alleen de regering van de onafhankelijke staat die voor het eerst een afzonderlijk staatsburgerschap toekende aan haar volk, maar ook de geboren Canadezen die met diepgaande wortels in het land gehecht waren. Want Mackenzie King kwam uit een geslacht dat sinds drie generaties in Canada gewoond had en het land in haar wordingsstadium vele civiele leiders had geschonken.

Maar in deze eerste groep waren ook elf personen die van overzee kwamen en die op deze wijze het New Canadian deel vertegenwoordigden dat zo in ons land naar voren treedt. Hiertoe behoorden Mr. Yousouf Karsh, de beroemde fotograaf, geboortig uit Armenië; Mr. Nasyl Elyniak, een landbouder uit Alberta wie de eer toekwam de eerste van een grote stroom Ukrainers te zijn die zich in Canada gevestigd hebben; en Mrs. Stanley Mynarski, een huisvrouw van poolse afkomst wier zoon, Pilot Officer Mynarski, op heldhaftige wijze omkwam in de laatste oorlog en aan wie posthuum het Victoria Cross verleend werd.

Zo symboliseerde de eerste staatsburgerschap ceremonie het cosmopolitische karakter van Canada, een land dat, wil zij haar bestemming nakomen, een thuis zal moeten zijn voor allen die goede Canadezen willen zijn, waar zij ook oorspronkelijk vandaan komen.

DUTCH BOOKSTORE
H. VAN PELT
25 Hiawatha St., - ST. THOMAS
Voor het Hollandse boek
zijn wij het
VOORDELIGSTE ADRES
Vraagt onze lijsten!

Voor goede prijzen en vlugge opruiming van Uw dood vee
Telephone (collect)
Ancaster MI 8-3939
GEORGE LUNSHOF

GROTE SEIZOENOPRUIMING

RCA
"HIS MASTER'S VOICE"
Opruiming van alle
'59 TELEVISION SETS

RCA VICTOR
21" Television Set
(BASE EXTRA)
$199.50

Mijnheer Knob zegt: Als ik T.V. of High-Fidelity moet kopen dan ga ik naar de jongens van KNOB HILL

GSW
McCLARY
REFRIGERATORS vanaf $179.50
STOVES vanaf $129.50

McCLARY
Wij kochten bij KNOB HILL een McCLARY Keuken en de meubelen. Alles werd voor ons gratis opgeslagen, zonder extra kosten tot de tijd van levering.

Mevr. Hill zegt: "Het is vlug en prettig werken in een "McClary" keuken."

Scarboro's grootste zaak in Meubelen en Appliances - 10.000 square feet of Showrooms. 3 verdiepingen nu.

Knob Hill Furniture & Appliances Ltd.

OX 9-3741
AM 7-3381 } 2 LIJNEN
A. Braaksma

2623 Eglinton Ave. East
SCARBORO - TORONTO

2 LIJNEN { OX 9-3741
AM 7-3381
G. Lock

KERKNIEUWS

CHR. REF. CHURCH

Aangenomen naar Terrace B.C. Cand. J. Huizinga.

naar Plainfield, Mich. D. Mellema te Kingston, Ont.

FREE CHR. REF. CHURCH

Beroepen te London, Ont. (accl.) P. op den Velde te Hilversum, Ndl.

SCHOOLNIEUWS

BARRIE. - De Chr. schoolvereniging hield een ledenvergadering op Woensdag 12 Aug. j.l. De opkomst was zeer goed te noemen voor deze drukke tijd. Het bestuur stelde voor bouwgrond aan te kopen. Na bespreking, waarin uitkwam hoeveel voorbereidend werk reeds was verricht, werd eenparig besloten om het bestuur te machtigen bedoeld terrein aan te kopen voor een maximum prijs van $ 7000.—.

Het ledental is dit jaar sterk gestegen; de penningmeester is best tevreden.

INGEZONDEN:

BUSJESACTIE

Kort geleden ontving de Hamilton District Christian High School Society een cheque van $2000.00. Deze cheque was afkomstig van het "Fund for Christian Higher Education." Dit is een fonds gesticht door de Christian Reformed Ladies Societies van District South East Ontario. Deze dames werken door middel van doosjes die uitgereikt werden aan iedere vrouw van onze gezindte welke er belangstelling voor had.

Zo kunnen we dit geld beschouwen als een gift van de moeders van onze kinderen in het District Hamilton.

Langs deze weg wil het bestuur van de High School dank uitbrengen voor de liefde betoond aan onze school.

Wij zijn er ons van bewust, dat de scholen onze vrouwen na aan het hart liggen.

Moge God al Uw arbeid ook in organisatorisch verband zegenen.

Namens het Board
of Trusties of the Hamilton
District Christian High
School Society.
S. J. Kapinga
Penningmeester.

☆

TELL IT OUT AMONG THE NATIONS!

Tell it out among the heathen that
the Lord is King;
Tell it out among the nations
bid them shout and sing;
Tell it out with adoration that
He shall increase,
That the mighty King of Glory
is the King of Peace,
Tell it out with jubilation,
let the song ne'er cease,
Tell it out! Tell it out!

Tell it out among the heathen,
that the Savior reigns;
Tell it out among the nations
bid them break their chains.
Tell it out among the weeping
ones that Jesus lives,
Tell it out among the weary
ones, what rest He gives,
Tell it out among the sinners
that He still receives.
Tell it out! Tell it out!

Horace B. Powell.

BIBLE GUIDES ARCHEOLOGISTS

An exhibition which opened recently at the Hebrew University in Jerusalem shows how the Bible has helped archeologists carrying out excavations in Israel. The display contains objects found during excavations at Hazor, and includes stone relics, pottery (ritual requisites, earthenware drainage pipes, and cooking utensils) and art objects from 21 cities, covering a period of some 2,500 years. It is illustrated with photographs, scale models, and plans of the Hazor site.

The excavations carried out over four years under the direction of Professor Yigael Yadin have brought to light relics of the Israelite and Canaanite civilizations in Upper Galilee. They have confirmed the accuracy of the accounts in the Bible concerning, for example, the city wall and gate built by Solomon and an earthquake mentioned in the Book of Amos.

The investigations at Hazor have also solved one of the problems which has mystified experts in the past: the approximate date of Joshua's arrival in the Land of Israel. Professor Yadin believes this must have been in the 13th century B.C. according to relics, and especially pottery, found on the site. A Bible narrative relating to this period mentions the two cities of Hazor and Jericho. Hazor, a strategic site to the north, covered at that time an area twenty times larger than Jerusalem in David's time. The city was suddenly destroyed in the 13th century B.C. and rebult later by Solomon. (UNESCO)

ST. NICOLAASTOCHT S.S. RIJNDAM

U hebt nu de meeste keus voor een goede plaats. Geef U daarom zo spoedig mogelijk op voor onze groep onder deskundige leiding, zonder extra kosten.

Vertrek van Montreal (inscheping) Zaterdagavond 21 november.

Koops Travel Service

HET GROOTSTE NEDERLANDSE REISBUREAU IN CANADA
Postbox 176 - Shopping Centre - BURLINGTON, ONT.
Tel.: NE 4-1813 (dag en nacht). Donderd. en Vrijdag open tot 9 u.

HET BEKENDE EN STERK AANBEVOLEN BOEK VAN PROF. DR. IR. H. VAN RIESSEN

The Society of the Future . . $ 4.95

Vertaling van

De Maatschappij der Toekomst $ 3.25

BESTEL EEN DEZER BOEKEN NOG HEDEN VAN

SPEELMAN'S BOOKHOUSE

7 LIPPINCOTT ST. E., WESTON ONT. - CH 1-0407

Het adres voor al Uw boeken.

Canada krijgt een Oceanografisch Instituut

(Can. Scene) — Hon. Paul Comtois, de Federal Minister of Mines and Technical Surveys, heeft aangekondigd dat een zeer groot instituut ter exploratie de zeeën gebouwd zal worden in Bedford buiten Halifax in Nova Scotia. De kosten alleen al van de gebouwen en hun uitrusting zullen in de buurt van drie millioen dollar liggen. Hier moet aan toegevoegd worden de kosten van een vloot van tien oceanographische onderzoekschepen waarvan het eerste, het canadese regeringsschip "Hudson" in 1961 gereed moet zijn. Er zal een staf aan verbonden zijn van 300 oceanographen, hydrographen, onderzee geologen en geophysici. Al met al zal het een zeer grote onderneming zijn.

Canada heeft de langste kustlijn van enig land ter wereld, niet minder dan 120.000 mijl in omtrek. Een gedeelte hiervan, in de Arctic, is nog geheel niet in kaart gebracht zodat de schepen die in jaar op jaar toenemende getale de noordelijke wateren bezoeken, voor hun veiligheid nog steeds afhankelijk zijn van dieptepeilingen.

De "Continental Shelf", dat is het zich onder water bevindende gedeelte van de landmassa van Canada, dat zich op sommige punten tot 200 mijl in de oceaan uitstrekt, is nog niet onderzocht. En toch behoren de schatten van de Continental Shelves — en deze rijkdommen zouden bijzonder groot kunnen zijn — volgens de conclusies van de Geneva Convention van 1958 aan de aangrenzende zeemogendheden.

Er is een andere reden voor oceanografisch en hydrografisch researchwerk, zij het dan niet zo heilzaam voor ieder als hulp aan de scheepvaart en onderzoek van natuurlijke bronnen die verborgen zijn onder de zeeën, maar even belangrijk: nationale defensie. Bescherming tegen onderzeeërs, wat al wenselijk was in de twee wereldoorlogen van deze eeuw, is absoluut noodzakelijk geworden nu de kusten en uitgestrekte binnenlandse gebieden blootgesteld zijn aan aanvallen van missiles die afgeschoten worden van onderzeeschepen. De draagwijdte van dergelijke missiles is verscheidene honderden mijlen en zal waarschijnlijk weldra worden verlengd tot meer dan duizend mijl, en de dag nadert dat zij zullen worden afgeschoten van ondergedoken onderzeeërs. Onderwater-aanvallers zullen dus op grote afstand zeeinwaarts moeten worden ontdekt, afgezien van het feit of zij al dan niet boven water komen voor zij hun wapens afschieten. De meeste detectiemiddelen zijn acoustisch; hun bruikbaarheid hangt af van de voortplanting van het geluid welke op haar beurt weer afhangt van de samenstelling en de temperatuur van de verschillende waterlagen, en van de bodemgesteldheid. Deze dingen moeten bekend zijn voordat er van enige verdediging tegen duikbootaanvallen sprake kan zijn.

Het nieuwe oceanografische instituut buiten Halifax zal dus vele doeleinden dienen, vredelievende en militaire en natuurlijk ook zuiver wetenschappelijke.

Poison Ivy

If the youngsters come in contact with poison ivy—and some of them inevitably will during the holiday season—wash the skin off at once by repeated latherings with a strong laundry soap. That's the advice of the Department of Lands and Forests whose district officials are frequently called by worried parents.

"The most effective preventive is to learn to recognize the plant in all stages of growth and to give it a wide berth," they point out.

The poison ivy is a harmless-appearing green plant, found in light woods or in the open, in dry sandy areas, along fence rows or roadsides. Size and appearance vary considerably, which makes it difficult in some cases to recognize. It may appear as dwarfed, shrubby plants a few inches high and carpeting the ground, or it may become vine-like and twine around shrubs and trees. In summer, the mature summer leaves are dark green. The leaf, which has three leaflets, has no definite shape or size and considerable practice may be required to recognize it.

Tearing or bruising of any part of the plant, including the roots, liberates an oil which, upon contact with the exposed parts of the body, sets up a toxic reaction resulting in watery blisters and eventually irritating, oozing sores.

"A few minutes study in the library before you go to the cottage may prevent the spoiling of your holiday by this vicious plant," Lands and Forests officials said.

Op 14 Augustus j.l. was het 35 jaar geleden, dat onze ouders
PIETER H. VAN DER WERFF
en
ANNA VAN DER WERFF—SMEDING
in het huwelijk traden.

Hun dankbare kinderen:
Australië:
Tjitske en Marten Vander Wal.
Nederland:
Hayke en Mats Vander Werff.
Canada:
Tjeerd.
Margaretha en Sjerp Ysselstein.
Harry.
Geert.
Rienkje en Albert Meyer.
Froukje en Walter Lunick.
Durk Lourens.
Ingbert Gosse.
R.R. 4, Thamesford, Ont.

2 Nette Hollandse jongens (Gereformeerd), leeftijd 26-23 jaar, zoeken

KENNISMAKING

met 2 nette Hollandse meisjes, leeftijd 20—22 jaar. Foto's op erewoord terug. Brieven onder no. 1245, % Calvinist-Contact, P.O. Box 312, Stat. B, Hamilton, Ont.

HI BOYS ! !

The girls are going to High School. I am in need of help for ± 10 weeks, and like to have two good boys during harvest. Live in and good wages! See or contact Mr. A. VanderKooij, Holland Marsh, just East of Highway No. 400, R.R. 1, Kettleby (Ont.). Telephone Bradford PR 5-2761.

Hollandia Nylon - Tricot

Verrukkelijke luxueuze Hollandia Tricot Nylon. Nooit stijven. Schijnen haast niet door.

In geheel Canada verkrijgbaar bij onze agenten.

ondergoed van de bovenste plank

Jankok

WILLOWDALE, ONT.

The Commercial Life Assurance Company of Canada

(Dochtermaatschappij van De Nederlanden van 1845)

vraagt voor haar Buitendienst in

Chatham en Sarnia

Hollanders om opgeleid te worden tot

Vertegenwoordigers

in genoemde steden en naaste omgeving.

- Gedurende opleidingsperiode een zeer behoorlijk salaris gegarandeerd.
- Instructie op Hollandse en Canadese grondslagen, waardoor blijvende resultaten gewaarborgd zijn.

Voor de ACTIEVE man aantrekkelijke PROMOTIEKANSEN.

Sollicitaties te zenden aan onze Manager in London:
Mr. F. F. Leupen, 642 Sherene Terrace, S.S. # 1, London, Ont. Phone GE(neral) 8-4522

HET VLEES SMAAKT NOOIT LEKKERDER DAN GEBRADEN IN EEN ECHTE HOLLANDSE BRAADPAN!!!

Wij hebben de echte

B.K. Braadpannen

26 cm. doorsnee $ 5.75
28 cm. doorsnee $ 6.50
30 cm. doorsnee $ 6.95
Franco huis.

Ook verkrijgbaar prachtige Hollandse

HOLTAP karpetten

grote maat - 14 kwarts
Tijdelijk slechts $ 37.50

Stuur uw cheque of moneyorder naar

Direct Mailorder Comp.

BOX 64 DOWNSVIEW, ONT.

CLASSIFIED ADS

ARE EASY AND NOT EXPENSIVE

Pay your advertisement when you send it in. See our new standard-rates below:

Birth-announcements	$ 2.50
Engagement-announcements . . .	$ 2.50
Marriage and anniversaries . . .	$ 3.50
Notifications of death	$ 3.50

"For Sale" and "Want" advertisements up to 40 words $ 2.00.
For every word more 5 ¢.
For "letters under number" $ 0.50 extra.

Send your payment together with your ad to:

Calvinist-Contact
Box 312, Station B,
Hamilton, Ont.

Mr. & Mrs. Randy VanDyk have the honor to announce the marriage of their daughter

IEKA
to
Mr. JOHN VANDERKOOI

of Bowmanville, te Lord willing Sept. 5, 1959 at 3 o'clock in the Reformed Church Speedvale Ave. Guelph.

The Rev. John C. Derksen of the Chr. Ref. Church officiating.

Guelph, 14 Northumberland St.

Mr. and Mrs. Frederick Krommendijk of Nijverdal, Holland are happy to announce the engagement of their only daughter

ANN MARIA CHRISTINA
to
Mr. ROELOF (RUALPH) VANDERKOOI

of Guelph, Ont., son of Mr. and Mrs. John VanderKooi of Bowmanville, Ont.

The marriage will take place early in October, 1959 in the Christian Reformed Church, Nijverdal, Holland.

Wanted:

AN OFFICE HELP

Typing and some knowledge of bookkeeping is required. Write to United Paint Supply, 58 Aikman Ave., Hamilton, Ont.

HOUSE FOR SALE

Practically new, 1½ storey, brick veneer, 3 bedrooms, living, dining, kitchen and bathroom, full basement and double garage. Reasonable price and very low down payment. Apply R. Westra, General builder, 26 Park St., Aylmer, Ont. Phone 637M.

Wie zou willen helpen een grote farm familie met 5 meewerkende kinderen aan

$ 2000 à $ 3000

voor plm. 2 jaar tegen 6% rente? Rente wordt vooruit betaald. Dit bedrag is voor uitbreiding van bedrijf. Geen enkel risico voor helper. Brieven onder 1242, % Calvinist-Contact, P.O. Box 312, Station B, Hamilton, Ont.

COMPAGNON

Gevraagd in goed renderende Fourage Zaak een flinke man met handelsgeest en gevoel voor machines. Eng. taal vereist. Inbrengkapitaal in overleg te bepalen. Omgeving Toronto. Br. no. 1243 % Calvinist-Contact, P.O. Box 312 Stat. B, Hamilton, Ont.

Nice looking, progressive young man, 22 years old, good position, would like to meet

ATTRACTIVE YOUNG GIRL

age 18—23. Please write to box 1244, % Calvinist-Contact, P.O. Box 312, Stat. B, Hamilton, Ont. Discretion fully guaranteed, so do not hesitate to answer!

DUXBURY
TRAVEL SERVICE

Agent: TCA, KLM, Holland-America Line, Europe-Canada Line

BRAMPTON, ONT.

85 Main St. N. Phone GL 1-4288
Agent Canadian National Railway

Wilt U een
FARM of een HUIS
kopen in Hamilton en omgeving, bezoek of schrijf

JACK BYLSMA
1607 KING STREET EAST
Hamilton, Ont.
LI 9-3894

WIJ HEBBEN ALTIJD FARMS TE KOOP

GEVRAAGD

ERVAREN AUTO MONTEUR

Goed loon en verzekering. Indien uit ander district of provincie dan zullen wij voor huis of kosthuis zorgen.

JERRY'S GARAGE
69 King East
STONEY CREEK, ONT.
(bij Hamilton)

Gaat U verhuizen?
dan naar:
VAN'S MOVING & CARTAGE
(eigenaar J. Vander Wal)

Speciaal ingericht voor het vervoer van Emigratiekisten. Verder: Van, Stake, Dump en Platformtrucks.
RO 2-7445
44 GLENWOOD AVE., TORONTO

JOHN BROEKSTRA
De eerste Hollandse
HORLOGEMAKER
NU 14 Main St. W., GRIMSBY, ONT.
Phone WH 5-5611
Na 6 uur WH 5-5712

Zij die de horloge-rep. opgehaald willen hebben in Burlington, Hamilton en omgeving phone Collect vóór Woensdags.

NAAR HOLLAND?

Voor al Uw reizen per BOOT of per VLIEGTUIG vraag vrijblijvend advies van:

C. STEENHOF
43 Crane Ave., Weston, Toronto 15
Telefoon CH 1-0811

SCIENCE
TECHNOLOGY
AGRICULTURE
RELIGION &
TRADE'S BOOKS
NOW

CATALOGUES WILL BE SENT AT REQUEST

Suks Bookhouse
47 NORTH STREET
ST. CATHARINES, ONT.

FIAT **STUDEBAKER**

Nieuwe modellen
GEBRUIKTE AUTO'S

EAST END SALES & SERVICE

JOHN ZIJLSTRA, Eig.

ALLE REPARATIES

TEL. 3-0240
" 3-0241

R.R.3, ST. THOMAS, ONT.

Holland Construction Co.

Wolverton Rd.
GRIMSBY, R.R. I

Phone
WH. 5-4012

Speciaal in Greenhouse Constructie

en aanbiedingen van nieuw cedar of redwood materiaal voor zelfbouwers, tevens Hotbedsash, Putty & Nails enz.

KOOP NU GOEDKOOP GREENHOUSE GLAS

FARMS FARMS

100 METERS VAN KERK EN SCHOOL

1 ACRE garden land, garage, werkhuis 42 x 30, gebouwd in steen, greenhouse 75 x 24 met stoker, wil verkopen met of zonder 12 kamer 2 apartment huis, alles in uitstekende staat van onderhoud.

15 ACRES garden land, 12 kamer stenen huis, aan verharde weg, vraagprijs $ 14,000 met 2 tot 3000 dollar down. Wil ook verhuren met recht van kopen.

14 ACRES fruitfarm met een jaarlijkse opbrengst van 7 tot 9000 dollar. Alle nodige machines, truck inbegrepen. Vraagprijs $ 28,000 met $ 6000 down.

50 ACRES fruitfarm, creek met jaar rond stromend water, best geschikt voor irrigatie, alle machines, nieuwe tractor inbegrepen, modern 7 kamer huis en een tweede 5 kamer huis. Wordt verkocht wegen ziekte. Vraagprijs $ 40,000 met $ 8000 down. Dit is vast en zeker veruit de goedkoopste fruitfarm in de streek.

105 ACRES dairy farm, melkcheque $ 650 per maand, allemaal nieuwe machines, combine en hooipers inbegrepen, goede schuren en 9 kamer huis met gemakken en een tweede 7 kamer huis. $ 15,000 down vereist.

100 ACRES dairy farm, 30 stuks vee, nieuwe schuur, machines en 2 familie huis, prijs $ 27,500 met $ 10,000 down.

Contact: **Medard Verdegem**

3 Benson Drive, St. Catharines, Ont. - Phone WE 4-1948

S. D. Costen
REALTORS
24 King Street, St. Catharines - Ph. MU 5-5447

THE CANADA FAIR EMPLOYMENT PRACTICES ACT

(De Canadese wet op onbelemmerende tewerkstellingspraktijken)

VERBIEDT DISCRIMINATIE IN TEWERKSTELLING

HET DOEL VAN DE WET is om werkers te beschermen tegen discriminatie in tewerkstelling en in de lidmaatschappen der vakbonden op grond van RAS, GODSDIENST of NATIONALE AFKOMST.

DE WET IS VAN TOEPASSING op werkgevers onder de federale jurisdictie en op vakbonden die personen vertegenwoordigen daarin tewerkgesteld. Deze ondernemingen zijn o.m. de scheepvaart, navigatie, spoorwegen, kanalen, telegraaf, vliegvelden, luchtvaartmaatschappijen, federale kroondomein, bankwezen, radio en televisie omroep, alsmede werken of ondernemingen die voor het algemeen belang van Canada werden verklaard, of die buiten de exclusieve jurisdictie van de provinciale wetgevingen vallen.

DE WET VERBIEDT een werkgever om een betrekking te weigeren aan een persoon of een employé te discrimineren op grond van zijn RAS, GODSDIENST, KLEUR of NATIONALE AFKOMST. Een werkgever is eveneens verboden gebruik te maken van een plaatsingbureau dat dergelijke discriminatie toepast of dat advertenties plaatst voor tewerkstelling waarvan de inhoud discriminatie bevat, of om vragen te stellen die discriminerend zijn, schriftelijk of mondeling, in betrekking tot sollicitaties voor tewerkstelling.

DE WET VERBIEDT EVENEENS discriminerende actie door de vakbonden met betrekking tot het vakbondslidmaatschap of tewerkstelling op grond van RAS, GODSDIENST, KLEUR of NATIONALE AFKOMST.

EEN IEDER DIE EEN KLACHT INDIENT aan de hand van de bepalingen der wet of die getuigenis of assistentie verleent in een proces vallende onder deze wet, wordt beschermd voor elke tegenactie die er tegen hem of haar wordt ondernomen.

KLACHTEN vallende onder de wet dienen schriftelijk te worden ingediend bij de Director of Industrial Relations, Department of Labour, Ottawa. Het Departement zal onmiddellijk een onderzoek instellen teneinde tot een oplossing van de klacht te geraken.

MICHAEL STARR
Minster

A. H. BROWN
Deputy Minister

DAIRYFARM TE KOOP

13 Melkkoeien, 9 stuks jongvee, 180 legkippen, 16 ganzen, alle benodigde machinerieën, waaronder zo goed als nieuwe tractor, elevator en baler. Goed onderhouden 4-slaapkamer huis voorzien van stromend water. Centrale verwarming, nieuwe verwarmingsinstallatie. Zeer goede barn met "stanchions" en "waterbowls". Andere goede bijgebouwen. Grote hoeveelheid hooi en voergranen. Reeds jaren bestaand melkcontract. De farm is gelegen aan highway, niet ver van Chr. Ref. Church en Chr. School.

Prijs $ 31,000. Gevraagd downpayment $ 8,000. $ 23,000 hypotheek beschikbaar tegen 6% met betalingen van $ 135.— per maand of desgewenst $ 800.— per half jaar, rente en aflossing inbegrepen. Het is de moeite waard deze farm te komen zien. Indien U niet over voldoende downpayment beschikt, helpen wij U financieren. Vraagt nadere inlichtingen aan:

KRAAIJ AND SCHRIEL, REAL ESTATE BROKERS

29½ King Street. St. Catharines, Ont.
Tel.: WEbster 4-1813 of WEbster 4-1563

VAN DELFT'S BOOKHOUSE

Wij zijn ruim gesoorteerd in **Toneelstukken, Voordrachten en Samenspraken.**
Muziekboeken, losse orgelmuziek, muziek voor eerst beginnenden.
Grote sortering losse muziek voor zangkoren.
Hollandse Gramofoonplaten.
Vraag prijslijst of zichtzending.
223 Hess St. S., Hamilton, Ont.

WILLEM G. POOLMAN

advocaat
notaris
meester in de rechten

200 Bay St., Toronto
tel.: EM 6 3949
's avonds: HUdson 1-8283

NEDERLANDSE EN CANADESE RECHTSADVIEZEN